

# PLIEGO DE BASES Y CONDICIONES

**Procedimiento de selección:** Licitación Pública 4/2018

**Clase:** De etapa única nacional  
**Modalidad:** Sin Modalidad  
**Expediente:** EXP : 10-488/2016  
**Objeto de la contratación:** OBRA:"Gabinete Simulador de Prácticas Hospitalarias en Facultad de Ciencias de la Salud y Servicio Social"

Retiro del pliego		Consulta del pliego	
Dirección:	JUAN B. ALBERDI 2695, 3er Piso, Dirección de Suministros, (7600), MAR DEL PLATA, Buenos Aires	Dirección:	JUAN B. ALBERDI 2695, 3er Piso, Dirección de Suministros, (7600), MAR DEL PLATA, Buenos Aires
Plazo y horario:	Lunes a Viernes de 8 a 13 hs, hasta la fecha y horario de Apertura de Ofertas	Plazo y horario:	Lunes a Viernes de 8 a 13 hs, hasta la fecha de Apertura de Ofertas
Costo del pliego:	\$ 0,00		
Presentación de ofertas		Acto de apertura	
Dirección:	JUAN B. ALBERDI 2695, 3er Piso, Dirección de Suministros, (7600), MAR DEL PLATA, Buenos Aires	Lugar/Dirección:	JUAN B. ALBERDI 2695, 3er Piso, Dirección de Suministros, (7600), MAR DEL PLATA, Buenos Aires
Fecha de inicio:	03/04/2018	Día y hora:	<b>29/05/2018 a las 10:00 hs.</b>
Fecha de finalización:	29/05/2018 a las 10:00 hs.		

## RENGLONES

Reglón	Descripción	Unidad de medida	Cantidad
1	OBRA: "GABINETE SIMULADOR DE PRÁCTICAS HOSPITALARIAS EN FACULTAD DE CIENCIAS DE LA SALUD Y SERVICIO SOCIAL", Forman parte del presente Pliego: Cláusulas particulares, Memoria Descriptiva, Especificaciones Técnicas, Planilla de Computos y Presupuesto, Plan de avances en porcentaje de obra, Plan de Trabajo, Curva de Inversiones, Planos, Clausulas de Seguridad e Higiene, Pliego de Condiciones Generales.	UNIDAD	1,00

## CLAUSULAS ESPECÍFICAS

### ARTÍCULO 1:

**MONEDA DE COTIZACIÓN:** COTIZAR EN PESOS CON NO MÁS DE DOS (2) DECIMALES, CASO CONTRARIO, SÓLO SE TENDRÁN EN CUENTA LOS PRIMEROS DOS (2).

### ARTÍCULO 2:

**MANTENIMIENTO DE LA OFERTA:** 60 DÍAS CORRIDOS

### ARTÍCULO 3:

**FORMA DE PAGO:** 30 días corridos desde la fecha de presentación de Factura. La misma deberá presentarse en la Dirección de Suministros, debidamente conformada por el Departamento de Obras

**ARTÍCULO 4:**

**CERTIFICACIÓN:** Una certificación mensual, de acuerdo a la medición de avance de tareas aprobadas por la Inspección de la Universidad.

**ARTÍCULO 5:**

**PLAZO DE EJECUCIÓN:** 45 DÍAS CORRIDOS

**ARTÍCULO 6:**

**PLAZO DE GARANTÍA Y RECEPCIÓN DEFINITIVA:** 360 DÍAS CORRIDOS.

**ARTÍCULO 7:**

**PRESUPUESTO OFICIAL:** \$ 499.478,55.-

**ARTÍCULO 8:**

La VISITA DE OBRA se hará el día 16 de Mayo de 2018, a las 10:00 horas, debiendo concurrir al Departamento de Obras, sito en la Calle Rodríguez Peña 4046, teléfono (0223) 475-3377 donde se le extenderá el certificado de visita a obra, que deberá acompañar el oferente en el acto licitatorio.

**ARTÍCULO 9:**

**GARANTÍA DE OFERTA:** Presentar la constancia de haber integrado la garantía de oferta, equivalente al 1% (uno por ciento) del presupuesto oficial, utilizando alguna de la siguiente formas: 1. PAGARÉ, suscripto por quienes tengan el uso de la razón social o actúen con poder suficiente del adjudicatario, hasta la suma de \$3.450. Cuando supere esta cifra, deberá optar por alguna de las restantes formas; 2. DEPÓSITO EN EFECTIVO en la cuenta de la entidad contratante; 3. GIRO BANCARIO; 4. FIANZA BANCARIA; 5. TÍTULOS O BONOS nacionales al valor corriente en plaza; y 6. SEGURO DE CAUCIÓN constituido de acuerdo con los requisitos establecidos en el Decreto 411/69.

**ARTÍCULO 10:**

**Rescisión:** La Universidad podrá rescindir la contratación en cualquier momento, sin necesidad de intervención judicial o extrajudicial, notificando con una anticipación de 30 días corridos, no dando derecho a indemnización o compensación alguna.

## PLANILLA DE COTIZACIÓN

Organismo contratante: Universidad Nacional de Mar del Plata

Procedimiento de selección: Licitación Pública 4/2018

Expediente: EXP:10-488/2016

Asunto: OBRA:"Gabinete Simulador de Prácticas Hospitalarias e

Empresa oferente:

C.U.I.T:

Renglón	Cantidad	Descripción	Precio unitario	Precio total
1	1,00	OBRA: "GABINETE SIMULADOR DE PRÁCTICAS HOSPITALARIAS EN FACULTAD DE CIENCIAS DE LA SALUD Y SERVICIO SOCIAL", Forman parte del presente Pliego: Cláusulas particulares, Memoria Descriptiva, Especificaciones Técnicas, Planilla de Computos y Presupuesto, Plan de avances en porcentaje de obra, Plan de Trabajo, Curva de Inversiones, Planos, Clausulas de Seguridad e Higiene, Pliego de Condiciones Generales.		

**Total Oferta**

---

Firma y sello del oferente

.....  
**CLÁUSULAS PARTICULARES**

**1. Denominación de la Obra**

OBRA: "Gabinete Simulador de Prácticas Hospitalarias en Facultad de Ciencias de la Salud y Servicio Social"

**2. Presupuesto Oficial**

Pesos CUATROCIENTOS NOVENTA Y NUEVE MIL CUATROCIENTOS SETENTA Y OCHO, con CINCUENTA Y CINCO centavos. (\$499.478,55.-)

**3. Valor del Pliego**

Sin cargo

**4. Plazo de Ejecución**

Cuarenta y cinco (45) días corridos. Se encuentran incluidos en este plazo de obra los días de lluvia de la media anual histórica publicados por el Servicio Meteorológico Nacional y sus consecuencias.

**5. Letrero de Obra**

Cartel 2m x 1m, según diagramación e instrucciones de la Inspección.

**6. Acopio**

No se certificará acopio

**7. Modo de contratación**

La obra se contratará por ajuste alzado.

**8. Certificación**

Se efectuará una certificación mensual, de acuerdo a medición de avance de tareas aprobadas por la Inspección de la Universidad.

Se establece que los ítems y sus porcentajes de incidencia establecidos en el presupuesto oficial son fijos y no se permitirá que sean modificados. Estos porcentajes se usarán como base a los fines de establecer los avances de las tareas en caso de realizarse cierres parciales.

Los precios de los ítems del presupuesto oficial afectados por el coeficiente de aumento o rebaja contractual serán utilizados para calcular los montos de los adicionales y las economías en caso de realizarse.

**9. Modelo de Cotización**

En hoja con membrete de la Empresa, y con la siguiente leyenda:

(X) NO VALIDO COMO FACTURA

Se PRESUPUESTA la obra por el sistema de Ajuste Alzado, en un todo de acuerdo al Pliego de Licitación en el.....%;.....por ciento;(por encima o debajo) del Presupuesto Oficial.-

Firma y Sello responsable legal

**10. Conocimiento del Lugar**

UNIVERSIDAD NACIONAL DE MAR DEL PLATA  
SECRETARIA DE OBRAS  
DEPARTAMENTO DE OBRAS

.....  
Será exigida con la oferta la presentación de la declaración de toma de conocimiento del lugar donde se ejecutarán los trabajos: **“Certificado de Visita a Obra”**, con certificación del Departamento de Obras. La visita a obra se realizará en el lugar, fecha y hora consignados en la primera página del pliego.

**11. Representantes Técnicos**

La contratista presentará para poder iniciar la obra, el contrato con el Representante Técnico. Los certificados deberán ir firmados por el mismo profesional y visado en el Colegio respectivo.

Se exige un Representante Técnico en Obra, con presencia efectiva de cuatro horas diarias por jornada de labor.

**12. Inicio de Obra**

Suscripto el contrato y dentro de los veinte (20) días corridos de la fecha de firma del mismo, el Contratista deberá presentar a la Inspección de Obra la documentación requerida para el inicio de obra. Tan pronto firme contrato la contratista presentará a la Universidad un Plan de Trabajos con porcentajes de avance de cada ítem para que la Inspección lo analice. Solamente después de que la Inspección lo apruebe formalmente, la empresa podrá obtener el Inicio de Obra.

Si cumplido el plazo especificado, el Contratista no cumpliera con la documentación exigida, la Inspección labrará el Acta de Iniciación del Plazo, a partir de la cual comenzará a correr el plazo de ejecución, siendo el Contratista pasible de las multas y sanciones previstas por atraso en la iniciación de los trabajos, o atraso parcial en el cumplimiento del plan de trabajos.

**13. Planos de proyecto**

La contratista, junto a la solicitud de recepción de las tareas, entregará a la Inspección planos detallados de todas las instalaciones con las modificaciones que se hayan realizado al proyecto original aprobado. Estarán acotados y con indicaciones para ser utilizados por la UNMDP en tareas de mantenimiento. Se deberá entregar dicha información en AUTO-CAD grabado en CD, y 2 juegos de copias firmadas.

**14. Reserva de contratar hasta un 80 % del Presupuesto**

La UNMDP, se reserva el derecho de contratar hasta un 80 % del presupuesto propuesto.

**15. Plazo de Garantía**

El plazo de garantía, que va desde la Recepción Provisoria hasta la Recepción Definitiva, es de 360 días corridos.

**16. Ajuste a Normativa de Seguridad e Higiene en Obra**

La Contratista deberá ajustarse en un todo a las disposiciones de Seguridad e Higiene que se adjuntan, estando los gastos derivados de este cumplimiento a exclusivo cargo de la Contratista. No se expedirá Acta de Iniciación de Obra hasta contar con la autorización escrita del Servicio de Seguridad e Higiene de la UNMDP.

Departamento de Obras, 16 de marzo 2018

### **MEMORIA DESCRIPTIVA**

OBRA: "Gabinete Simulador de Prácticas Hospitalarias en Facultad de Ciencias de la Salud y Servicio Social"

Obra destinada a generar un espacio similar a un área de internación de un hospital, donde se realizarán prácticas de simulación en tareas de enfermería relacionadas a dicha ambientación.

Se deberán realizar terminaciones acordes a esa tarea, generando superficies lisas en paredes y cielorrasos, revestidas con pinturas lavables, cerramientos y carpinterías acordes al paso de camillas, protección de visuales, etc. Los tabiques de cerramiento nuevos que se realicen deberán tener siempre esa terminación superficial.

La iluminación será con artefactos estancos en cielorraso y otros especiales de acuerdo al sector con actividades específicas.

Contará también con instalaciones que simulen aire, oxígeno, y otras particularizadas en las áreas de Cuidados intensivos y de Incubadora.

Dado que la obra se realiza en un aula del complejo Universitario, se deberán coordinar las tareas que generen ruidos o molestias con las facultades que usan el sector, o realizarlas en días u horarios que no haya tareas académicas.

Respecto a las instalaciones, dado que éstas se vincularán a redes existentes en uso, deberá avisar con suficiente antelación al Dto. de Obras, la fecha en que se deberán realizar cortes de suministro tanto de agua (en sanitarios donde se vinculen), como de electricidad. Estos cortes se programarán junto al personal de Mantenimiento, y de acuerdo con no perturbar las actividades académicas.

Durante su ejecución, la contratista deberá conservar la limpieza de los pasillos y locales que deba utilizar para acarreo de materiales y tránsito de su personal dentro del complejo. En caso de producirse suciedades o caída de materiales durante su movimiento, se deberá limpiar el sector inmediatamente terminada esta tarea. Deberá contar con piletas móviles y/o baldes para la limpieza de herramientas, está prohibido utilizar las bachas de sanitarios públicos con ese fin. El personal de maestranza de la UNMDP no se hará cargo de la limpieza de suciedades producidas por tareas de la obra, debiendo La empresa realizar lo necesario para mantener los locales en perfectas condiciones.

La obra se entregará terminada, con todas las instalaciones funcionando, probadas, y en perfectas condiciones de limpieza.

Departamento de Obras, 16 de marzo de 2018

**UNIVERSIDAD NACIONAL DE MAR DEL PLATA**  
**SECRETARÍA DE OBRAS**  
**DEPARTAMENTO DE OBRAS**

**OBRA: "Gabinete Simulador de Prácticas Hospitalarias en Facultad de Ciencias de la Salud y Servicio Social"**

**INDICE DE ÍTEMS DE OBRA**

ITEM	DESCRIPCIÓN
<b>1.</b>	<b>ITEM TAREAS PRELIMINARES</b>
	1.1 Preparación de espacio para obrador, retirar muebles, tablero con protección, etc.
	1.2 Cartel de obra, señalización de seguridad, etc.
<b>2.</b>	<b>ÍTEM 2: DEMOLICIONES y ALBAÑILERÍAS</b>
	2.1 Vanos para puerta de acceso, y paso de instalaciones
	2.2 Retirar, adecuar y recolocar reja de protección en nuevo acceso.
<b>3.</b>	<b>ÍTEM: TABIQUES Y SECTORES EMPLACADOS CON TABLEROS DE YESO</b>
	3.1 Tabique simple con estructura metálica de 0.10m
	3.2 Emplacado sobre bastidor de perfiles $\Omega$ , y cerramiento plenos
	3.3 Emplacado R.S. con adhesivo sobre tabique de Hormigón existente
	3.4 Colocar aldrillo en vano puerta
<b>4.</b>	<b>ÍTEM: CIELORRASO DE YESO</b>
	4.1 Reparación cielorrasos de Durlock existente
	4.2 Retirar artefactos iluminación. Colocar cajas de pase y bocas para artef. Nuevos
<b>5.</b>	<b>ÍTEM: ALIMENTACION ELÉCTRICA</b>
	5.1 Tablero primario de acceso y distribución TS1
	5.2 Tablero de efecto TS2 , 2 circuitos de tomas y 2 de bocas
	5.3 Coloc. conductos vistos de PVC y Cableado , con caja plásticas ext. , 32 bocas
	5.4 Artefactos de iluminación cenital (Marea leds 2x20) .
	5.5 Artefactos iluminación especial, (en estantes) y brazos de pared
<b>6.</b>	<b>ÍTEM: INSTALACION SANITARIA</b>
	6.1 Colocación desagües de piletas, y conexión a red de baño
	6.2 Colocar red de aliment. Termofusión 20mm desde sanitarios
	6.3 Conectar bachas, y colocar griferías completas
<b>7.</b>	<b>ÍTEM: CORTINAS DIVISORIA DE CAMAS</b>
	7.1 Refuerzo, Alambre y grampas, para soporte de cortinas
	7.2 Cortina tipo PVC , color natural, lavable. c/ojales, y bordes terminados.
<b>8.</b>	<b>ÍTEM: ZÓCALOS TÉCNICOS</b>
	8.1 Zócalo especial en paramentos para guardacamillas
	8.2 Zócalo de PVC tipo "sanitario" en base de tabiques .
<b>9.</b>	<b>ITEM: PINTURAS</b>
	9.1 Sintético lavable satinado sobre placas de yeso, y paredes lisas.
	9.2 Látex interior lavable en cielorraso, y sobre 2m de altura en paredes.
	9.3 Sintético en carpinterías de madera.
	9.4 Tratamiento base anticorros. y sintético en partes metálicas.
<b>10.</b>	<b>ITEM: CARPINTERÍAS</b>
	10.1 Mueble bajomesada modular de limpieza, con sector para guardado
	10.2 Mueble bajomesada modular para guardado. (mod: 0,60m)
	10.3 Estantería superior técnica (c/inst. eléctrico, e iluminación empotrada)
	10.4 Mueble de guardado tipo alacena, abierto. (módulo 0,60m)
	10.5 Arreglos en puerta de acceso con ventana y marco de madera
	10.6 Puerta interior tipo placa , con ventana superior.

**UNIVERSIDAD NACIONAL DE MAR DEL PLATA**  
**SECRETARÍA DE OBRAS**  
**DEPARTAMENTO DE OBRAS**

---

**OBRA: "Gabinete Simulador de Prácticas Hospitalarias en Facultad  
de Ciencias de la Salud y Servicio Social"**

**INDICE DE ÍTEMS DE OBRA**

<b>ITEM</b>	<b>DESCRIPCIÓN</b>
	10.7 Ventana c/vidrio fijo en sectores de tabiquería de yeso.
<b>11.</b>	<b>ITEM: ELEMENTOS DE SEGURIDAD</b>
	11.1 Matafuego Clase A - Agua Vaporizada Melisam 10l Sello Iram
	11.2 Matafuegos tipo ABC de polvo químico (5 Kg c/soporte)
	11.3 Carteles de seguridad
	11.4 Luces de emergencia autónomas.
<b>12.</b>	<b>ITEM: VARIOS</b>
	12.1 Limpieza diaria y final de obra, acarrero materiales, ayuda gremios, etc.
	12.2 Honor.profesionales RT, Seguridad, etc. c/aportes, sellados, aprobaciones, etc.

---

Departamento de Obras UNMDP  
16 de marzo de 2018



## PLIEGO DE ESPECIFICACIONES TÉCNICAS

OBRA: "Gabinete Simulador de Prácticas Hospitalarias en Facultad de Ciencias de la Salud y Servicio Social"

### ÍTEMS DE OBRA

#### 1 TAREAS PRELIMINARES

**1..1 Preparación de espacio para obrador, retirar muebles, tablero con protección, etc.**

En el sitio existen varios armarios, y equipamiento de aula, que deberán llevarse al sitio donde se especifique, dentro de la facultad. Esta tarea estará a cargo de la empresa contratista, para evitar demoras en la entrega del espacio.

Para el uso de soldadoras, equipos eléctricos que superen los 10 A, deberá contar con un tablero particular, que se conectará al tablero principal donde indique la inspección. Deberá evitarse la conexión directa a tomas existentes de los equipos que puedan producir daños en equipamiento de la facultad, siendo su responsabilidad reponerlos en caso de producirse, sin haber solicitado antes permiso de conexión.

**1..2 Cartel de obra, señalización de seguridad, etc.**

Se colocará en el acceso a la facultad, en la plaza del complejo el cartel reglamentario, cuyas indicaciones se adjuntan en la parte gráfica del presente.

También deberán colocarse los carteles y/o indicaciones de restricciones de uso, y cuidados que deberán tener los usuarios del edificio cercanos al área en obra, dado que se realiza en un edificio en plena actividad. El representante en seguridad deberá presentar croquis donde indique todos estos elementos, junto con la documentación específica de los operarios de la obra.

#### 2 DEMOLICIONES Y ALBAÑILERÍAS

**2..1 Vanos para puerta de acceso, y paso de instalaciones**

Se deberá realizar un vano de 1,65 m de ancho por la altura completa hasta cielorraso, en el tabique de yeso frente al pasillo. Los restos de demolición se deberán retirar del predio del complejo.

Se realizará un hueco en la losa de piso, (al lado de los desagües pluviales) para el paso de montantes de provisión de agua, y bajada de desagüe. Sera del tamaño justo para el pase de los 2 caños, evitando deteriorar los mosaicos que superen el tamaño del vano.

**2..2 Retirar, adecuar y recolocar reja de protección en nuevo acceso.**

La reja de seguridad de entrada en pasillo, se deberá retirar y recolocar en el nuevo vano de la pared, de la misma forma en que está colocada actualmente. La parte fija de la ventana superior estará amurada en los tabiques laterales de yeso, cerrando el espacio entre las hojas y el cielorraso. Las 2 hojas corredizas, se colgarán de un riel tomado a los tabiques laterales, por debajo de la reja fija. Se fijará una hoja al riel y al piso por un sistema de pasadores que quedará oculto por la otra hoja, inhabilitando su uso. La hoja restante se fijará a la anterior, mediante cerradura de seguridad de doble paleta, específica para puertas corredizas.

#### 3 TABIQUES Y SECTORES EMPLACADOS CON TABLEROS DE YESO

**3..1 Tabique simple con estructura metálica de 0.10 m**

Se coloca en las divisiones interiores, tabique tipo Durlock, con placa de 12,5mm común en cada cara. Se realizará con la estructura de montantes y soleras galvanizadas, y la solera superior deberá fijarse a la estructura del cielorraso suspendido. En la vinculación con marcos de carpinterías llevará doble montante y en todas las aristas vivas tendrán cantonera de protección del sistema.

La terminación de las superficies será con 2 capas de enduido, con lijado fino.

**3..2 Emplacado sobre bastidor de perfiles  $\Omega$ , y cerramiento de plenos**

Sobre el muro de ladrillos vistos, deberá colocarse placa normal de 12,5mm, soportada por perfiles tipo Omega, fijados al muro con tarugos plásticos. La separación de éstos no será mayor a 0,40 m entre sus ejes. Se deberá generar una superficie completamente plana, verificando los plomos y alineando los perfiles entre sí. La superficie final se tratará de la misma forma expuesta para los tabiques divisorios.

**3..3 Emplacado R.S. con adhesivo sobre tabique de Hormigón existente**

Sobre el tabique de Hormigón podrá colocarse con el sistema de pegamento directamente sobre dicha superficie, preparando el sustrato de acuerdo a las especificaciones que indique el fabricante del sistema. La superficie final se tratará de la misma forma expuesta para los tabiques divisorios.

**3..4 Colocar aldrillo en vano puerta**

El vano resultante del retirado de la actual puerta de acceso, se deberá cerrar con bloques "Aldrillo", ídem a la pared existente. Se colocarán de acuerdo a las indicaciones del fabricante, utilizando pegamento y enduido de la misma marca. La superficie deberá quedar perfectamente lisa, sin marcas de uniones, y lijada para recibir las manos de pintura como terminación.

Se deberá pintar el paño completo, tanto exterior como interior. Los solados, deberán protegerse durante esta tarea con lonas, y deberá realizarse constantemente limpieza y barrido, además de colocar trapos húmedos en el pasillo para que las personas que por allí circulen puedan limpiarse las suelas y evitar que el yeso ensucie los solados adyacentes, pues la facultad estará en funcionamiento durante la ejecución de la tarea.

#### **4 CIELORRASO DE YESO**

**4..1 Reparación cielorrasos de Durlock existente**

Los sectores de cielorraso desprendidos, y/o afectados por agua, etc., deberán repararse y masillarse adecuadamente, para recibir la capas de pintura sin evidenciar los arreglos efectuados. Se deberá realizar con cinta la junta perimetral de todos los laterales.

Se deberán retirar los artefactos embutidos de iluminación, rellenando estos huecos con el mismo sistema del cielorraso, completando los perfiles que se hayan cortado. Se deberá enduir las uniones, de manera que no queden evidentes las juntas entre partes tratadas.

La superficie final quedará completamente lisa, sin juntas o marcas de uniones, tornillos, etc.

**4.2. Retirar artefactos iluminación. Colocar cajas de pase y bocas para artef. Nuevos**

Se colocarán en donde se expone en planos, las bocas destinadas a los nuevos artefactos de iluminación. Estas serán cajas octogonales metálicas, que estarán embutidas en cielorraso, vinculadas con caños plásticos de  $\frac{3}{4}$ " entre ellas y hasta una caja de pase bajo cielorraso, donde se llegará con la instalación exterior de electricidad.

#### **5 ALIMENTACIÓN ELÉCTRICA**

**5..1 Tablero primario de acceso y distribución TS1**

Se realizará en el tablero existente TS1, una conexión en bornera a 2 llaves térmicas bipolares de 20 A c/u, para independizar 2 fases que alimentarán el tablero a colocar en el aula, identificado como TS1.2. Se conectará allí también la Tierra común a todo el edificio. Se ubicarán en el espacio vacante.

**5..2 Tablero de efecto, TS2. , 2 circuitos de tomas y 2 de bocas**

Se proveerá un tablero (tipo ROKER Línea 650 F Premium, modelo ZM724, de 24 módulos en 2 líneas), con tapa frontal fumé, de embutir, que se colocará en el tabique lateral de Durlock, antes de la puerta de acceso. Se alimentará desde el Tablero principal,

por caño exterior de 1" colocado bajo cielorraso, paralelo a los existentes en el pasillo. Llevará los comandos especificados en el plano adjunto.

**5..3 Coloc. Conductos vistos de PVC y Cableado, con caja plásticas ext., 32 bocas**

Al estar empotrado el tablero TS1.2, los conductos de las salidas a circuitos estarán ocultos. Los de iluminación se elevan dentro del tabique para distribuirse sobre el cielorraso. Éstos que serán ocultos, podrán realizarse con manguera plástica pesada, de Ø no menor a ¾", en caso que el cálculo así lo admita.

Las canalizaciones de tomacorrientes se podrán realizar a la vista, engrampadas a muros y tabiques. Éstas serán de caño metálico pesado, de ¾" como mínimo, o lo indicado en el cálculo en función de las secciones del cableado. Como opción se podrá usar el sistema de caño blanco de PVC, pero deberán fijarse con menor distancia entre grampas (no mayor a 0,60 m de separación). las cajas de tomas , serán exteriores, (tipo: Caja exterior para cablecanal en Polipropileno y ABS antillama reforzado ROKER, código PR6002) , debiendo los conductos vincularse a ellas mediante conectores a rosca con tuerca.

Las líneas de tomacorrientes que están detrás de las camas, en la sala de internación y en la de cuidados intensivos, se realizarán en cablecanal 100 x 50, fijado con tornillos a las paredes, elevado a 0,60 m del solado, (tipo CKD 155/50 BL de Zoloda o equivalente) Los tomas se realizarán en bastidores específicos del sistema fijados con portabastidores especiales, (tipo: roker código 6808, y 6809).

Los tomacorrientes, ubicados en cablecanal, o en cajas plásticas serán dobles, tipo: toma armad 5x10 2t 220T=220 BL Donna cód: KL40653 o equivalentes en marca y calidad.

Los cables a colocar serán del tipo antillama, (marca Prismián, o equivalente) de las secciones especificadas en plano adjunto. Se verificarán las normas de la AEA para la aprobación final de la instalación.

**5..4 Artefactos de iluminación cenital (Marea leds 2 x 20)**

Se colocarán en cielorraso, vinculados a los centros expuestos en los planos, artefactos tipo Marea para 2 TUBOS leds tipo T8, estanco con difusor de policarbonato, (código: MAREA-LED 220/840 del catálogo de LUMENAC, o equivalente en calidad y técnica). Estarán fijados a la estructura del cielorraso en 2 extremos. En los espacios de: enfermería y depósito se colocarán artefactos de 1 tubo de 20 W, de igual característica al expuesto. El encendido se realiza con llaves de tecla, (tipo Llave armad KALOP 5x10 1pto BL Donna cód: KS40650, o equivalente en calidad) se ubicarán en cajas plásticas, empotradas en tabiques de yeso, o externas, en caso de estar en muros existentes.

**5..5 Artefactos de iluminación especial, (en estantes) y brazos de pared**

En los frentes de los estantes que se ubican sobre la cama en cuidados intensivos, y en la sala de incubadora, se encuentran alojados cuatro artefactos (2 en cada estante) de iluminación especialmente diseñados para esta ubicación. Estos artefactos se proveen en plaza como accesorios de los paneles de cabecera poliductos, (tipo LSAMED) especiales para esta ubicación. Se deberá coordinar ente los gremios intervinientes el ensamble de éstos. Se alimentarán desde los tomacorrientes que se encuentran en el cablecanal debajo del estante.

## **6 INSTALACIÓN SANITARIA**

**6..1 Colocación desagües de piletas, y conexión a red de baño**

Se realizará la conexión de desagües a través de un hueco que vincule este salón con el sanitario que se encuentra en la planta inferior. Para esto, se ampliará el hueco por donde pasan montantes pluviales adyacentes al tabique de HºAº, para adjuntar el caño de PVC de 50 mm y el de termofusión de 20 mm necesarios para este servicio. Éstos deberán también trasladarse al lado opuesto de éste tabique, donde se encuentra el sanitario.

Dentro del sanitario, los conductos estarán a la vista, y se vincularán a las redes en el recorrido que previamente haya sido indicado por el Dto. de mantenimiento.

Dentro del aula, Se debe realizar de manera externa el desagüe de las piletas que se encuentran en las mesadas de enfermería y depósito de limpieza. Se realiza en caño de PVC 3,2mm, de Ø 50mm. Cada piletta tendrá un sifón simple de goma, colocado con abrazaderas de acero inoxidable o galvanizado. El caño estará fijado a las paredes con grampas metálicas, manteniendo siempre una pendiente hacia el montante de bajada al sanitario.

**6..2 Colocar re de aliment. Termofusión 20 mm desde sanitarios**

La provisión de agua, estará realizada en termofusión de 20mm, y estará ubicada paralela al caño de desagüe. En el Aula, cada canilla contará con una llave de paso independiente ubicada bajo la piletta. Los caños nunca se ubicarán por sobre el nivel de la mesada.

Todo su trayecto contará con grampas tipo media omega, cada 0,60 m de separación.

Se conectará con flexible de ½" mallado de acero, tipo LATYNFLEX, o equivalente, de 30/35 cm de largo.

**6..3 Conectar bachas y colocar griferías completas**

Se colocarán piletas de acero inoxidable 304 en las 2 mesadas, marca Mi Piletta, o equivalente en calidad. Colgadas del trasforo mediante aro de aluminio, con grapas inoxidables, y selladas con sellador epoxi específico. En Office será de 37 x 34 x 18 cm, y en enfermería de 50 x 34 x 18 cm.

Las griferías en ambos casos será pico móvil alto para un agua, Con volante Malena, (marca FV, o equivalente en calidad). Se colocará sellada a la mesada mediante arandelas de goma prensadas, para garantizar la estanqueidad del conjunto.

## **7 CORTINAS DIVISORIA DE CAMAS**

**7..1 Refuerzo, Alambre y grampas, para soporte de cortinas**

Se colocará una estructura de caños estructurales 20 x 40 x 1,6 mm que deberá fijarse a la estructura del cielorraso, para poder tensar los cables sin generar deformaciones en la estructura del cielorraso. Tendrá montantes realizados con el mismo caño, que bajan hasta los puntos de cruce de alambre, y allí se fijarán los tensores de caja abierta con ojos para atarlos.

Se colocarán alambre galvanizado, Calibre SW N° 12, (2,64 mm) tensado mediante tensores de caja abierta galvanizados. En los extremos de paredes, se amurarán ganchos que permitirán soportar una tensión elevada, que permita mantener el cable horizontal, soportando el peso de la cortina. En los puntos donde se ancla en tabiques de placas de yeso, se vinculará la base del tensor a montantes y solera superior, mediante fleje que trabajará inclinado, para derivar el esfuerzo de tracción hacia la solera superior. Antes del emplacado, se probará adecuadamente los soportes de cortinas a fin de asegurarse que puedan soportarse las tensiones producidas en todos los anclajes.

**7..2 Cortina tipo PVC, color natural, lavable c/ ojales, y bordes terminados**

Se proveerá la cortina expuesta, u otro material equivalente que proponga el Oferente, y acepte la inspección. Debe mantener las características físicas de la cortina antibacterial que normalmente se usa en espacios hospitalarios.

Se proveerá de color blanco, o colores claros que el Usuario pueda elegir, de un muestrario que deberá presentar para la aceptación del insumo, previo a la compra definitiva para del inicio de la tarea.

Se proveerá terminada en todos sus bordes, con ojales que permitan colocar prensas de sujeción, para retirar la cortina para lavarla, sin afectar los alambres tensados.

La s dimensiones serán: 2,20 m de altura, dejando una separación con el solado de aprox. 0,20 m.

## 8 ZÓCALOS TÉCNICOS

### 8..1 Zócalo especial en paramentos para guardacamillas

Se colocará protector, a 0,80m de nivel sobre solado.

Se realizará con perfil plástico específico para a 0,80m de altura sobre solado. Será tipo: "Guardacamillas TEC 198 de VinilShock", que se colocará pegado en Tabiques, y carpinterías que queden expuestas, en el pasillo central, y en el sectores de internación.

### 8..2 Zócalo de PVC tipo "sanitario" en base tabiques

Se colocará en todos los tabiques, paredes y emplacados, un zócalo del tipo sanitario en moldura de PVC, gris o blanco, marca GUALA ZÓCALO SANITARIO C65G, o equivalente.

Estará pegado directamente sobre paramentos con cemento de contacto, y tendrá todos sus esquineros internos o externos perfectamente cortados a inglete, sin encimarse o con separaciones.

Las juntas entre listones deberán quedar en línea para disimular la unión, mostrando continuidad del zócalo.

## 9 PINTURAS

### 9..1 Sintético lavable satinado sobre placas de yeso, y paredes lisas.

Todos los tabiques y cerramientos, estarán pintados hasta los 1,5 m de altura con pinturas sintéticas satinadas, para un mantenimiento fácil ante manchas de salpicaduras, etc. Será tipo sintética a base de solvente, color blanco, o el que el usuario indique de acuerdo a un muestrario que el contratista deberá presentar. La inspección emitirá orden de inicio de ésta tarea, luego de que se hayan aprobado las superficies de los tabiques y revestimientos realizados, y se haya definido por escrito la elección del color.

Se realizará una mano base con fondo sellador al solvente, en 2 manos de pintura con rodillos especiales para este tipo de pintura, sin lijar entre ellas. En caso de no quedar satisfactoria la terminación, se deberán dar manos completas hasta que la textura y densidad sea aceptable. No se admitirán parches o agregados, debiéndose realizar el paño completo en caso de presentar fallas.

### 9..2 Látex interior lavable en cielorraso, y sobre 2 m de altura en paredes

La tabiquería interior y emplacados perimetrales, se terminarán con látex al agua, el sector sobre la pintura sintética lavable. Se realizará previamente una mano de fondo sellador para unificar absorciones, y sobre éste se colocará n al menos 2 manos de látex interior al agua, tipo Ligantex 814 línea Premium, o equivalente en calidad y marca. Deberá presentar previamente al inicio, una carta de colores para que el usuario indique de acuerdo al mismo.

Se colocará una cinta de mascarar de baja adherencia, para realizar el corte entre las 2 pinturas, de la pared.

### 9..3 Sintético en carpinterías de madera.

La puerta de ingreso, deberá terminarse con 2 manos de barniz semi-mate, del tipo marino. Luego de realizados los ajustes necesarios para su colocación, se repararán todos los desperfectos de su superficie, mediante lija suave, y como terminación se aplicará el barniz, mediante pincel. Se realizará una lijada superficial con lija N° 300 para allanar pequeños rebordes o imperfecciones entre manos. Se utilizará barniz de primera marca, debiendo el Contratista proponer marca al Inspector, previo a la compra del producto.

### 9..4 Tratamiento base anticorros. y sintético en partes metálicas

## 10 CARPINTERÍAS

### 10..1 Mueble bajomesada modular de limpieza, con sector para guardado.

Se realizará en placas de fibra de 18 mm, enchapadas en melamina blanca (o color claro a definir en la obra por el usuario) en ambas caras. Se divide en 2 módulos hechos a medida, uno a cada lado de la columna. La mesada será del mismo material. El de la izquierda llevará trasforo con borde de aluminio para colocar pileta de acero inoxidable. La grifería será pico móvil sobre mesada de 1 agua.

El bajomesada será abierto, con un cajón que permita depositar elementos a descartar o de recambio.

### 10..2 Mueble bajomesada modular para guardado. (mod: 0,60 m)

Se realizará ídem al Mueble del ítem 10.1.

Realizado a medida, ocupará el ancho completo del local de enfermería. Tendrá sobre la mesada una pileta para lavado, de acero inoxidable, colocada en trasforo de la mesada de melamina, con aro de aluminio. La grifería será sobre mesada, con pico móvil de un agua especificada en el ítem de instalación sanitaria.

El bajomesada será con puertas de abrir, con retén.

### 10..3 Estantería superior técnica (c/inst. eléctrico, e ilum empotrada)

En el sector de cuidados intensivos, y el de incubadora, se colocará un panel de cabecera, fijado a la pared, donde se podrán colocar los equipos especiales que requiere la actividad.

Será de diseño específico para este uso, marca LSAMED, de ancho, y cubrirá todo el largo de la pared en que se encuentra, como se muestra en el plano de equipamiento.

Se realizará en placa de fibra, enchapada en melamina en todos sus cantos expuestos. Lleva en su extremo externo, artefactos de iluminación específicos para esta área hospitalaria, consistente en un artefacto que va incluido en el espesor del estante, para lo cual debe contener un espacio interior, que servirá también para ubicar la instalación eléctrica necesaria.

Estará colocado aproximadamente a 1,60 m del nivel del piso, pero deberá consultarse previamente al usuario la altura definitiva antes de su montaje, quien fijará la altura exacta al presentar el mismo.

### 10..4 Mueble de guardado tipo alacena, abierto. (módulo 0,60m)

Se colocará sobre la mesada de enfermería, cubriendo todo el ancho del local.

Su materialidad y tecnología será igual a la mesada expuesta en el ítem 10.2, con frente abierto, y estantes regulables en altura del mismo material.

Los bordes expuestos de las placas deberán estar protegidos por cantoneras de PVC

### 10..5 Arreglos en puerta de acceso con ventana y marco de madera

Se retirará de su ubicación actual la puerta de acceso, con marco, y ventana superior completo. Deberá repararse, y recolocar en la ubicación indicada e planos.

El marco se colocará abulonado a los parantes del tabique, para lo que se deberá adecuar para un correcto ajuste, o agregar las piezas que sean necesarias. La terminación será con contramarco para ocultar la junta con el tabique.

Se ajustará de manera que el cierre sea suave, y con las hojas perfectamente alineadas, y a plomo.

### 10..6 Puerta interior tipo placa, con ventana superior.

Se colocan 4 puertas tipo placa, con ventana superior, y marcos tipo cajón con contramarcos de ambos lados. Tendrán bisagras tipo ficha de bronce platil, picaporte tipo ministerio, con cerradura de seguridad de doble paleta. Los vidrios serán transparentes, laminados 3+3 mm

**10..7 Ventana c/vidrio fijo en sectores de tabiquería de yeso.**

Las ventanas interiores, serán todas con vidrio fijo. Marcos tipo cajón del ancho del tabique, y contramarcos de ambos lados. Las que están sobre las puertas, deberán ser continuación de los marcos de éstas. Los vidrios serán transparentes, laminados 3+3 mm.

**11 ELEMENTOS DE SEGURIDAD**

**11..1 Matafuego Clase A – Agua Vaporizada Melisam 10l Sello Iram**

Se colocará extintor de agua vaporizada, específico para uso hospitalario a base de agua desmineralizada con 10 L de capacidad. Realizado en acero inoxidable, Marca MELISAM, o equivalente en calidad y marca. Irá colgado de gancho reforzado sobre base acrílica, a la altura que indique el responsable de SSHT en conjunto con los usuarios, dentro del sector cercano al ingreso.

**11..2 Matafuegos tipo ABC de polvo químico (5 kg c/soprote)**

Se colocará un extintor de 5 Kg de polvo químico clase ABC, colgado de gancho reforzado sobre base acrílica, a 1,20 m de alto, donde se indique, dentro del sector de ingreso

**11..3 Carteles de seguridad**

Se colocarán 3 carteles de seguridad, de colores reglamentarios, de placa acrílica de 3 mm, de 0,30 x 0,50 m. Las leyendas se designarán oportunamente con el personal de seguridad, de acuerdo a las reglamentaciones de este tipo de salas.

**11..4 Luces de emergencia autónomas.**

Se colocará en el centro del espacio de circulación, un artefacto de iluminación de emergencia, tipo: Luminaria autónoma 90 Leds (emergencia) GAMASONIC DL 20 L, o equivalente en calidad y marca.

**12 VARIOS**

**12..1 Limpieza diaria, y final de obra, acarreo materiales, ayuda gremios, etc.**

Se realizará en todo momento, la limpieza de restos de obra que puedan obstaculizar y/o ensuciar los pasillos de la facultad. Teniendo en cuenta que se demolerán paredes de yeso, se retirará de manera constante estos restos. Toda tarea necesaria para colocar instalaciones, o de apoyo a gremios deberá siempre contemplar la limpieza y el orden del sector afectado.

Al finalizar la obra, se realizará una limpieza profunda, de todo el interior, incluyendo vidrios, muebles, y toda superficie que se haya ensuciado o que tenga polvillo, para entregar el espacio en condiciones de uso. Para estas limpiezas se usarán paños, escobas y productos propios para estas tareas.

**12..2 Honor. profesionales R.T, seguridad, etc. c/ aportes, sellados, aprobaciones, etc.**

Se contemplarán todos los contratos profesionales especificados en la normativa. Para certificar se deberán visar los certificados en los respectivos colegios profesionales.

Departamento de Obras, 16 de marzo de 2018

UNIVERSIDAD NACIONAL DE MAR DEL PLATA  
SUBSECRETARÍA DE OBRAS  
DEPARTAMENTO DE OBRAS

OBRA: "Gabinete Simulador de Prácticas Hospitalarias en Facultad  
de Ciencias de la Salud y Servicio Social "

PLANILLA DE COMPUTOS Y PRESUPUESTO

ITEM	DESCRIPCIÓN	UNID.	CANT	VALOR UNITAR.	VALOR SUB-ÍTEM	% INCIDENCIA Sub-ÍTEM	VALOR ÍTEM % incid.ÍTEM.	
<b>1.</b>	<b>ÍTEM: TAREAS PRELIMINARES</b>						<b>\$ 4.075,57</b>	
1.1	Preparación de espacio para obrador, retirar muebles, tablero con protección, etc.	Gl	1,00	\$ 1.509,85	\$ 1.509,85	0,30%	0,82%	
1.2	Cartel de obra, señalización de seguridad, etc.	Gl	1,00	\$ 2.565,72	\$ 2.565,72	0,51%		
<b>2.</b>	<b>ÍTEM 2: DEMOLICIONES y ALBAÑILERÍAS</b>						<b>0,00%</b>	<b>\$ 23.381,74</b>
2.1	Vanos para puerta de acceso, y paso de instalaciones	m2	6,00	\$ 2.675,44	\$ 16.052,66	3,21%	4,68%	
2.2	Retirar, adecuar y recolocar reja de protección en nuevo acceso.	Glob	1,00	\$ 7.329,07	\$ 7.329,07	1,47%		
<b>3.</b>	<b>ÍTEM: TABIQUES Y SECTORES EMPLACADOS CON TABLEROS DE YESO</b>						<b>0,00%</b>	<b>\$ 76.858,07</b>
3.1	Tabique simple con estructura metálica de 0.10m	m2	39,60	\$ 935,25	\$ 37.035,81	7,41%	15,39%	
3.2	Emplacado sobre bastidor de perfiles Ω, y cerramiento plenos	m2	26,50	\$ 583,05	\$ 15.450,78	3,09%		
3.3	Emplacado R.S. con adhesivo sobre tabique de Hormigón existente	m2	24,00	\$ 585,96	\$ 14.062,93	2,82%		
3.4	Colocar aldrillo en vano puerta	m2	5,11	\$ 2.017,33	\$ 10.308,55	2,06%		
<b>4.</b>	<b>ÍTEM: CIELORRASO DE YESO</b>						<b>0,00%</b>	<b>\$ 14.007,62</b>
4.1	Reparación cielorrasos de Durlock existente	m2	15,00	\$ 385,74	\$ 5.786,12	1,16%	2,80%	
4.2	Retirar artefactos iluminación. Colocar cajas de pase y bocas para artef. Nuevos	un	9,00	\$ 913,50	\$ 8.221,50	1,65%		
<b>5.</b>	<b>ÍTEM: ALIMENTACION ELÉCTRICA</b>						<b>0,00%</b>	<b>\$ 52.018,50</b>
5.1	Tablero primario de acceso y distribución TS1	gl	1,00	\$ 1.727,89	\$ 1.727,89	0,35%	10,41%	
5.2	Tablero de efecto TS2 , 2 circuitos de tomas y 2 de bocas	un	32,00	\$ 309,82	\$ 9.914,11	1,98%		
5.3	Coloc. conductos vistos de PVC y Cableado , con caja plásticas ext. , 32 bocas	un	32,00	\$ 682,45	\$ 21.838,30	4,37%		
5.4	Artefactos de iluminación cenital (Marea leds 2x20) .	un	9,00	\$ 1.361,84	\$ 12.256,59	2,45%		
5.5	Artefactos iluminación especial, (en estantes) y brazos de pared	un	4,00	\$ 1.570,40	\$ 6.281,61	1,26%		
<b>6.</b>	<b>ÍTEM: INSTALACION SANITARIA</b>						<b>0,00%</b>	<b>\$ 45.236,24</b>
6.1	Colocación desagües de piletas, y conexión a red de baño	M	7,00	\$ 6.462,32	\$ 45.236,24	9,06%	9,06%	
6.2	Colocar red de aliment. Termofusión 20mm desde sanitarios	m	12,00	\$ 0,00	\$ 0,00	0,00%		
6.3	Conectar bachas, y colocar griferías completas	un	2,00	\$ 0,00	\$ 0,00	0,00%		
<b>7.</b>	<b>ÍTEM: CORTINAS DIVISORIA DE CAMAS</b>						<b>0,00%</b>	<b>\$ 23.440,74</b>
7.1	Refuerzo, Alambre y grampas, para soporte de cortinas	m	14,00	\$ 795,54	\$ 11.137,57	2,23%	4,69%	
7.2	Cortina tipo PVC , color natural, lavable. c/ojales, y bordes terminados.	m.l.	15,00	\$ 820,21	\$ 12.303,17	2,46%		
<b>8.</b>	<b>ÍTEM: ZÓCALOS TÉCNICOS</b>						<b>0,00%</b>	<b>\$ 12.498,91</b>
8.1	Zócalo especial en sanitarios para guardacamillas	m	23,00	\$ 255,82	\$ 5.883,76	1,18%	2,50%	
8.2	Zócalo de PVC tipo "sanitario" en base de tabiques .	m	60,00	\$ 110,25	\$ 6.615,16	1,32%		
<b>9.</b>	<b>ÍTEM: PINTURAS</b>						<b>0,00%</b>	<b>\$ 85.814,25</b>
9.1	Sintético lavable satinado sobre placas de yeso, y paredes lisas.	m2	170,00	\$ 335,59	\$ 57.050,81	11,42%	17,18%	
9.2	Látex interior lavable en cielorraso, y sobre 2m de altura en paredes.	m2	65,00	\$ 258,25	\$ 16.785,96	3,36%		
9.3	Sintético en carpinterías de madera.	m2	25,00	\$ 394,86	\$ 9.871,61	1,98%		
9.4	Tratamiento base anticorros, y sintético en partes metálicas.	m2	5,00	\$ 421,17	\$ 2.105,86	0,42%		
<b>10.</b>	<b>ÍTEM: CARPINTERÍAS</b>						<b>0,00%</b>	<b>\$ 109.373,80</b>
10.1	Mueble bajomesada modular de limpieza, con sector para guardado	Mod.	2,00	\$ 5.566,05	\$ 11.132,11	2,23%	21,90%	
10.2	Mueble bajomesada modular para guardado. (mod: 0,60m)	mod.	3,00	\$ 4.478,75	\$ 13.436,24	2,69%		
10.3	Estantería superior técnica (c/inst. eléctrica, e ilumin empotrada)	m l	1,00	\$ 19.884,42	\$ 19.884,42	3,98%		
10.4	Mueble de guardado tipo alacena, abierto. (módulo 0,60m)	Mod.	1,00	\$ 7.452,99	\$ 7.452,99	1,49%		
10.5	Arreglos en puerta de acceso con ventana y marco de madera	Gl	1,00	\$ 13.433,77	\$ 13.433,77	2,69%		
10.6	Puerta interior tipo placa , con ventana superior.	un	1,00	\$ 6.166,54	\$ 6.166,54	1,23%		
10.7	Ventana c/vidrio fijo en sectores de tabiquería de yeso.	m2	6,88	\$ 5.504,03	\$ 37.867,74	7,58%		
<b>11.</b>	<b>ÍTEM: ELEMENTOS DE SEGURIDAD</b>						<b>0,00%</b>	<b>\$ 21.060,77</b>
11.1	Matafuego Clase A - Agua Vaporizada Melisam 10l Sello Iram	un	1,00	\$ 11.660,73	\$ 11.660,73	2,33%	4,22%	
11.2	Matafuegos tipo ABC de polvo químico (5 Kg c/soporte)	un	1,00	\$ 3.433,55	\$ 3.433,55	0,69%		
11.3	Carteles de seguridad	un	3,00	\$ 1.497,60	\$ 4.492,79	0,90%		
11.4	Luces de emergencia autónomas.	un	1,00	\$ 1.473,71	\$ 1.473,71	0,30%		
<b>12.</b>	<b>ÍTEM: VARIOS</b>						<b>0,00%</b>	<b>\$ 31.712,34</b>
12.1	Limpieza diaria y final de obra, acarrero materiales, ayuda gremios, etc.	Gl	1	\$ 4.212,34	\$ 4.212,34	0,84%	6,35%	
12.2	Honor.profesionales RT, Seguridad, etc. c/aportes, sellados, aprobaciones, etc.	Gl	1	\$ 27.500,00	\$ 27.500,00	5,51%		

<b>TOTALES</b>	<b>\$ 499.478,55</b>	<b>100,00%</b>
----------------	----------------------	----------------

**Nota importante:** Este cómputo tiene como fin establecer la incidencia de los items en el monto de obra a los fines de las certificaciones. Para presupuestar, el oferente deberá hacer su propio cómputo con el fin de determinar con exactitud el volumen de obra que se compromete a ejecutar al ser la obra contratada por el sistema de ajuste alzado.



OBRA: "Gabinete Simulador de Prácticas Hospitalarias en Facultad de Ciencias de la Salud y Servicio Social"

PLAN DE AVANCES EN PORCENTAJES DE OBRA

ITEM	DESCRIPCIÓN	PRECIO TOTAL	INCIDENCIA %	SEMANAS DE EJECUCIÓN															
				1	2	3	4	5	6	7	8	9	10	11	12				
<b>1. ÍTEM: TAREAS PRELIMINARES</b>																			
1.1	Preparación de espacio para obrador, retirar muebles, tablero con protección,	\$ 1.509,85	0,30%	100%															
1.2	Cartel de obra, señalización de seguridad, etc.	\$ 2.565,72	0,51%	100%															
<b>2. ÍTEM 2: DEMOLICIONES Y ALBANILERIAS</b>																			
2.1	Vanos para puerta de acceso, y paso de instalaciones	\$ 16.052,66	3,21%	50%	50%														
2.2	Retirar, adecuar y recolocar reja de protección en nuevo acceso.	\$ 7.329,07	1,47%	50%	50%														
<b>3. ÍTEM: TABIQUES Y SECTORES EMPLACADOS CON TABLEROS DE YESO</b>																			
3.1	Tabique simple con estructura metálica de 0.10m	\$ 37.035,81	7,41%			13%	25%	25%	25%	13%									
3.2	Emplacado sobre bastidor de perfiles Ω, y cerramiento plenos	\$ 15.450,78	3,09%					25%	25%	25%									
3.3	Emplacado R.S. con adhesivo sobre tabique de Hormigón existente	\$ 14.062,93	2,82%						50%	50%									
3.4	Colocar aldrillo en vano puerta	\$ 10.308,55	2,06%			100%													
<b>4. ÍTEM: CIELORRASO DE YESO</b>																			
4.1	Reparación cielorrasos de Durlock existente	\$ 5.786,12	1,16%					100%											
4.2	Retirar artefactos iluminación. Colocar cajas de pase y bocas para artef. Nuev	\$ 8.221,50	1,65%						50%	50%									
<b>5. ÍTEM: ALIMENTACION ELÉCTRICA</b>																			
5.1	Tablero primario de acceso y distribución TS1	\$ 1.727,89	0,35%					25%	75%										
5.2	Tablero de efecto TS2 . 2 circuitos de tomas y 2 de bocas	\$ 9.914,11	1,98%						25%	25%	25%	25%							
5.3	Coloc. conductos vistos de PVC y Cableado , con caja plásticas ext. . 32 boc	\$ 21.838,30	4,37%							50%	25%	25%							
5.4	Artefactos de iluminación central (Marea leds 2x20) .	\$ 12.256,59	2,45%										25%	25%	50%				
5.5	Artefactos iluminación especial, (en estantes) y brazos de pared	\$ 6.281,61	1,26%											50%	50%				
<b>6. ÍTEM: INSTALACION SANITARIA</b>																			
6.1	Colocación desagües de piletas, y conexión a red de baño	\$ 45.236,24	9,06%						25%	25%	50%								
6.2	Colocar red de aliment. Termofusión 20mm desde sanitarios	\$ 0,00	0,00%				25%	50%	25%										
6.3	Conectar bachas, y colocar griferías completas	\$ 0,00	0,00%											25%	75%				
<b>7. ÍTEM: CORTINAS DIVISORIA DE CAMAS</b>																			
7.1	Refuerzo, Alambre y grampas, para soporte de cortinas	\$ 11.137,57	2,23%						100%										
7.2	Cortina tipo PVC, color natural, lavable, c/ojales, y bordes terminados.	\$ 12.303,17	2,46%								25%	25%	50%						
<b>8. ÍTEM: ZÓCALOS TÉCNICOS</b>																			
8.1	Zócalo especial en paramentos para guardacamillas	\$ 5.883,76	1,18%								25%	75%							
8.2	Zócalo de PVC tipo "sanitario" en base de tabiques .	\$ 6.615,16	1,32%								25%	75%							
<b>9. ÍTEM: PINTURAS</b>																			
9.1	Sintético lavable satinado sobre placas de yeso, y paredes lisas.	\$ 57.050,81	11,42%								25%	25%	25%	25%					
9.2	Látex interior lavable en cielorraso, y sobre 2m de altura en paredes.	\$ 16.785,96	3,36%									25%	50%	25%					
9.3	Sintético en carpinterías de madera.	\$ 9.871,61	1,98%									25%	25%	50%					
9.4	Tratamiento base anticorros. y sintético en partes metálicas.	\$ 2.105,86	0,42%									25%	25%	50%					
<b>10. ÍTEM: CARPINTERÍAS</b>																			
10.1	Mueble bajomesada modular de limpieza, con sector para guardado	\$ 11.132,11	2,23%											50%	50%				
10.2	Mueble bajomesada modular para guardado. (mod. 0,60m)	\$ 13.436,24	2,69%											50%	50%				
10.3	Esterantería superior técnica (c/inst. eléctric, e ilumin empotrada)	\$ 19.884,42	3,98%											50%	50%				
10.4	Mueble de guardado tipo alacena, abierto. (módulo 0,60m)	\$ 7.452,99	1,49%											50%	50%				
10.5	Arreglos en puerta de acceso con ventana y marco de madera	\$ 13.433,77	2,69%						25%	25%	25%	25%							
10.6	Puerta interior tipo placa , con ventana superior.	\$ 6.166,54	1,23%								75%	25%							
10.7	Ventana c/vidrio fijo en sectores de tabiquería de yeso.	\$ 37.867,74	7,58%								75%	25%							
<b>11. ÍTEM: ELEMENTOS DE SEGURIDAD</b>																			
11.1	Matafuego Clase A - Agua Vaporizada Melisam 10l Sello Iram	\$ 11.660,73	2,33%												100%				
11.2	Matafuegos tipo ABC de polvo químico (5 Kg c/soporte)	\$ 3.433,55	0,69%												100%				
11.3	Carteles de seguridad	\$ 4.492,79	0,90%												100%				
11.4	Luces de emergencia autónomas.	\$ 1.473,71	0,30%												100%				
<b>12. ÍTEM: VARIOS</b>																			
12.1	Limpieza diaria y final de obra, acarreo materiales, ayuda gremios, etc.	\$ 4.212,34	0,84%	5%	5%	5%	5%	5%	5%	5%	5%	5%	5%	20%	30%				
12.2	Honor.profesionales RT, Seguridad, etc. c/aportes, sellados, aprobaciones, et	\$ 27.500,00	5,51%	50%								50%							
<b>TOTAL PARA LA OBRA \$ 499.478,55</b>				<b>1º QUINCENA</b>				<b>2º QUINCENA</b>				<b>3º QUINCENA</b>							
porcentaje semanal de avance				8,33%				8,05%				29,14%				21,89%			
PORCENTAJE ACUMULADO MENSUAL				8,33%				16,39%				45,53%				67,42%			
				26,09%				93,51%				100,00%							

ITEM	DESCRIPCIÓN	valor ítem	% incidencia	SEMANAS DE EJECUCIÓN												
				1	2	3	4	5	6	7	8	9	10	11	12	
<b>1. ÍTEM: TAREAS PRELIMINARES</b>																
1.1	Preparación de espacio para obrador, retirar muebles, tablero con protección,	\$ 1.509,85	0,30%	\$ 1.509,9	\$ 0,0	\$ 0,0	\$ 0,0	\$ 0,0	\$ 0,0	\$ 0,0	\$ 0,0	\$ 0,0	\$ 0,0	\$ 0,0	\$ 0,0	
1.2	Cartel de obra, señalización de seguridad, etc.	\$ 2.565,72	0,51%	\$ 2.565,7	\$ 0,0	\$ 0,0	\$ 0,0	\$ 0,0	\$ 0,0	\$ 0,0	\$ 0,0	\$ 0,0	\$ 0,0	\$ 0,0	\$ 0,0	
<b>2. ÍTEM 2: DEMOLICIONES y ALBAÑILERÍAS</b>																
2.1	Vanos para puerta de acceso, y paso de instalaciones	\$ 16.052,66	3,21%	\$ 8.026,3	\$ 8.026,3	\$ 0,0	\$ 0,0	\$ 0,0	\$ 0,0	\$ 0,0	\$ 0,0	\$ 0,0	\$ 0,0	\$ 0,0	\$ 0,0	
2.2	Retirar, adecuar y recolocar reja de protección en nuevo acceso.	\$ 7.329,07	1,47%	\$ 3.664,5	\$ 3.664,5	\$ 0,0	\$ 0,0	\$ 0,0	\$ 0,0	\$ 0,0	\$ 0,0	\$ 0,0	\$ 0,0	\$ 0,0	\$ 0,0	
<b>3. ÍTEM: TABIQUES Y SECTORES EMPLACADOS CON TABLEROS DE YESO</b>																
3.1	Tabique simple con estructura metálica de 0.10m	\$ 37.035,81	7,41%	\$ 0,0	\$ 0,0	\$ 4.629,5	\$ 9.259,0	\$ 9.259,0	\$ 9.259,0	\$ 4.629,5	\$ 0,0	\$ 0,0	\$ 0,0	\$ 0,0	\$ 0,0	
3.2	Emplacado sobre bastidor de perfiles Ω, y cerramiento plenos	\$ 15.450,78	3,09%	\$ 0,0	\$ 0,0	\$ 0,0	\$ 3.862,7	\$ 3.862,7	\$ 3.862,7	\$ 3.862,7	\$ 0,0	\$ 0,0	\$ 0,0	\$ 0,0	\$ 0,0	
3.3	Emplacado R.S. con adhesivo sobre tabique de Hormigón existente	\$ 14.062,93	2,82%	\$ 0,0	\$ 0,0	\$ 0,0	\$ 0,0	\$ 0,0	\$ 7.031,5	\$ 7.031,5	\$ 0,0	\$ 0,0	\$ 0,0	\$ 0,0	\$ 0,0	
3.4	Colocar aldrillo en vano puerta	\$ 10.308,55	2,06%	\$ 0,0	\$ 0,0	\$ 10.308,5	\$ 0,0	\$ 0,0	\$ 0,0	\$ 0,0	\$ 0,0	\$ 0,0	\$ 0,0	\$ 0,0	\$ 0,0	
<b>4. ÍTEM: CIELORRASO DE YESO</b>																
4.1	Reparación cielorrasos de Durlock existente	\$ 5.786,12	1,16%	\$ 0,0	\$ 0,0	\$ 0,0	\$ 0,0	\$ 5.786,1	\$ 0,0	\$ 0,0	\$ 0,0	\$ 0,0	\$ 0,0	\$ 0,0	\$ 0,0	
4.2	Retirar artefactos iluminación. Colocar cajas de pase y bocas para artef. Nuev	\$ 8.221,50	1,65%	\$ 0,0	\$ 0,0	\$ 0,0	\$ 0,0	\$ 0,0	\$ 4.110,8	\$ 4.110,8	\$ 0,0	\$ 0,0	\$ 0,0	\$ 0,0	\$ 0,0	
<b>5. ÍTEM: ALIMENTACION ELÉCTRICA</b>																
5.1	Tablero primario de acceso y distribución TS1	\$ 1.727,89	0,35%	\$ 0,0	\$ 0,0	\$ 0,0	\$ 432,0	\$ 1.295,9	\$ 0,0	\$ 0,0	\$ 0,0	\$ 0,0	\$ 0,0	\$ 0,0	\$ 0,0	
5.2	Tablero de efecto TS2 , 2 circuitos de tomas y 2 de bocas	\$ 9.914,11	1,98%	\$ 0,0	\$ 0,0	\$ 0,0	\$ 0,0	\$ 2.478,5	\$ 2.478,5	\$ 2.478,5	\$ 2.478,5	\$ 0,0	\$ 0,0	\$ 0,0	\$ 0,0	
5.3	Coloc. conductos vistos de PVC y Cableado ,con caja plásticas ext. , 32 boca	\$ 21.838,30	4,37%	\$ 0,0	\$ 0,0	\$ 0,0	\$ 0,0	\$ 0,0	\$ 10.919,2	\$ 5.459,6	\$ 5.459,6	\$ 0,0	\$ 0,0	\$ 0,0	\$ 0,0	
5.4	Artefactos de iluminación central (Marea leds 2x20)	\$ 12.256,59	2,45%	\$ 0,0	\$ 0,0	\$ 0,0	\$ 0,0	\$ 0,0	\$ 0,0	\$ 0,0	\$ 0,0	\$ 3.064,1	\$ 3.064,1	\$ 6.128,3	\$ 0,0	
5.4	Artefactos iluminación especial, (en estantes) y brazos de pared	\$ 6.281,61	1,26%	\$ 0,0	\$ 0,0	\$ 0,0	\$ 0,0	\$ 0,0	\$ 0,0	\$ 0,0	\$ 0,0	\$ 0,0	\$ 3.140,8	\$ 3.140,8	\$ 0,0	
<b>6. ÍTEM: INSTALACION SANITARIA</b>																
6.1	Colocación desagües de piletas, y conexión a red de baño	\$ 45.236,24	9,06%	\$ 0,0	\$ 0,0	\$ 0,0	\$ 11.309,1	\$ 11.309,1	\$ 22.618,1	\$ 0,0	\$ 0,0	\$ 0,0	\$ 0,0	\$ 0,0	\$ 0,0	
6.2	Colocar red de aliment. Termofusión 20mm desde sanitarios	\$ 0,00	0,00%	\$ 0,0	\$ 0,0	\$ 0,0	\$ 0,0	\$ 0,0	\$ 0,0	\$ 0,0	\$ 0,0	\$ 0,0	\$ 0,0	\$ 0,0	\$ 0,0	
6.3	Conectar bachas, y colocar griferías completas	\$ 0,00	0,00%	\$ 0,0	\$ 0,0	\$ 0,0	\$ 0,0	\$ 0,0	\$ 0,0	\$ 0,0	\$ 0,0	\$ 0,0	\$ 0,0	\$ 0,0	\$ 0,0	
<b>7. ÍTEM: CORTINAS DIVISORIA DE CAMAS</b>																
7.1	Refuerzo, Alambre y grampas, para soporte de cortinas	\$ 11.137,57	2,23%	\$ 0,0	\$ 0,0	\$ 0,0	\$ 0,0	\$ 0,0	\$ 11.137,6	\$ 0,0	\$ 0,0	\$ 0,0	\$ 0,0	\$ 0,0	\$ 0,0	
7.2	Cortina tipo PVC , color natural, lavable, c/riples, y bordes terminados.	\$ 12.303,17	2,46%	\$ 0,0	\$ 0,0	\$ 0,0	\$ 0,0	\$ 0,0	\$ 0,0	\$ 0,0	\$ 0,0	\$ 3.075,8	\$ 3.075,8	\$ 6.151,6	\$ 0,0	
<b>8. ÍTEM: ZÓCALOS TÉCNICOS</b>																
8.1	Zócalo especial en paramentos para guardacamillas	\$ 5.883,76	1,18%	\$ 0,0	\$ 0,0	\$ 0,0	\$ 0,0	\$ 0,0	\$ 0,0	\$ 0,0	\$ 0,0	\$ 1.470,9	\$ 4.412,8	\$ 0,0	\$ 0,0	
8.2	Zócalo de PVC tipo "sanitario" en base de tabiques .	\$ 6.615,16	1,32%	\$ 0,0	\$ 0,0	\$ 0,0	\$ 0,0	\$ 0,0	\$ 0,0	\$ 0,0	\$ 0,0	\$ 1.653,8	\$ 4.961,4	\$ 0,0	\$ 0,0	
<b>9. ÍTEM: PINTURAS</b>																
9.1	Sintético lavable satinado sobre placas de yeso, y paredes lisas.	\$ 57.050,81	11,42%	\$ 0,0	\$ 0,0	\$ 0,0	\$ 0,0	\$ 0,0	\$ 0,0	\$ 14.262,7	\$ 14.262,7	\$ 14.262,7	\$ 14.262,7	\$ 0,0	\$ 0,0	
9.2	Látex interior lavable en cielorraso, y sobre 2m de altura en paredes.	\$ 16.785,96	3,36%	\$ 0,0	\$ 0,0	\$ 0,0	\$ 0,0	\$ 0,0	\$ 0,0	\$ 0,0	\$ 0,0	\$ 8.393,0	\$ 4.196,5	\$ 0,0	\$ 0,0	
9.3	Sintético en carpinterías de madera.	\$ 9.871,61	1,98%	\$ 0,0	\$ 0,0	\$ 0,0	\$ 0,0	\$ 0,0	\$ 0,0	\$ 0,0	\$ 0,0	\$ 2.467,9	\$ 2.467,9	\$ 4.935,8	\$ 0,0	
9.4	Tratamiento base anticorros, y sintético en partes metálicas.	\$ 2.105,86	0,42%	\$ 0,0	\$ 0,0	\$ 0,0	\$ 0,0	\$ 0,0	\$ 0,0	\$ 0,0	\$ 0,0	\$ 526,5	\$ 526,5	\$ 1.052,9	\$ 0,0	
<b>10. ÍTEM: CARPINTERÍAS</b>																
10.1	Mueble bajamesada modular de limpieza, con sector para guardado	\$ 11.132,11	2,23%	\$ 0,0	\$ 0,0	\$ 0,0	\$ 0,0	\$ 0,0	\$ 0,0	\$ 0,0	\$ 0,0	\$ 5.566,1	\$ 5.566,1	\$ 0,0	\$ 0,0	
10.2	Mueble bajamesada modular para guardado, (mod: 0,60m)	\$ 13.436,24	2,69%	\$ 0,0	\$ 0,0	\$ 0,0	\$ 0,0	\$ 0,0	\$ 0,0	\$ 0,0	\$ 0,0	\$ 6.718,1	\$ 6.718,1	\$ 0,0	\$ 0,0	
10.3	Estantería superior técnica (c/inst. eléctric, e ilumin empotrada)	\$ 19.884,42	3,98%	\$ 0,0	\$ 0,0	\$ 0,0	\$ 0,0	\$ 0,0	\$ 0,0	\$ 0,0	\$ 0,0	\$ 9.942,2	\$ 9.942,2	\$ 0,0	\$ 0,0	
10.4	Mueble de guardado tipo alacena, abierto, (módulo 0,60m)	\$ 7.452,99	1,49%	\$ 0,0	\$ 0,0	\$ 0,0	\$ 0,0	\$ 0,0	\$ 0,0	\$ 0,0	\$ 0,0	\$ 3.726,5	\$ 3.726,5	\$ 0,0	\$ 0,0	
10.5	Arreglos en puerta de acceso con ventana y marco de madera	\$ 13.433,77	2,69%	\$ 0,0	\$ 0,0	\$ 0,0	\$ 0,0	\$ 3.358,4	\$ 3.358,4	\$ 3.358,4	\$ 3.358,4	\$ 0,0	\$ 0,0	\$ 0,0	\$ 0,0	
10.6	Puerta interior tipo placa , con ventana superior.	\$ 6.166,54	1,23%	\$ 0,0	\$ 0,0	\$ 0,0	\$ 0,0	\$ 0,0	\$ 0,0	\$ 4.624,9	\$ 1.541,6	\$ 0,0	\$ 0,0	\$ 0,0	\$ 0,0	
10.7	Ventana c/vidrio fijo en sectores de tabiquería de yeso.	\$ 37.867,74	7,58%	\$ 0,0	\$ 0,0	\$ 0,0	\$ 0,0	\$ 0,0	\$ 0,0	\$ 28.400,8	\$ 9.466,9	\$ 0,0	\$ 0,0	\$ 0,0	\$ 0,0	
<b>11. ÍTEM: ELEMENTOS DE SEGURIDAD</b>																
11.1	Matafuego Clase A - Agua Vaporizada Melisam 10l Sello Iram	\$ 11.660,73	2,33%	\$ 0,0	\$ 0,0	\$ 0,0	\$ 0,0	\$ 0,0	\$ 0,0	\$ 0,0	\$ 0,0	\$ 0,0	\$ 0,0	\$ 0,0	\$ 11.660,7	
11.2	Matafuegos tipo ABC de polvo químico (5 Kg c/soporte)	\$ 3.433,55	0,69%	\$ 0,0	\$ 0,0	\$ 0,0	\$ 0,0	\$ 0,0	\$ 0,0	\$ 0,0	\$ 0,0	\$ 0,0	\$ 0,0	\$ 0,0	\$ 3.433,5	
11.3	Carteles de seguridad	\$ 4.492,79	0,90%	\$ 0,0	\$ 0,0	\$ 0,0	\$ 0,0	\$ 0,0	\$ 0,0	\$ 0,0	\$ 0,0	\$ 0,0	\$ 0,0	\$ 0,0	\$ 4.492,8	
11.4	Luces de emergencia autónomas.	\$ 1.473,71	0,30%	\$ 0,0	\$ 0,0	\$ 0,0	\$ 0,0	\$ 0,0	\$ 0,0	\$ 0,0	\$ 0,0	\$ 0,0	\$ 0,0	\$ 0,0	\$ 1.473,7	
<b>12. ÍTEM: VARIOS</b>																
12.1	Limpieza diaria y final de obra, acarreo materiales, ayuda gremios, etc.	\$ 4.212,34	0,84%	\$ 210,6	\$ 210,6	\$ 210,6	\$ 210,6	\$ 210,6	\$ 210,6	\$ 210,6	\$ 210,6	\$ 210,6	\$ 210,6	\$ 210,6	\$ 842,5	\$ 1.263,7
12.2	Honor.profesionales RT, Seguridad, etc: c/aportes, sellados, aprobaciones, etc	\$ 27.500,00	5,51%	\$ 13.750,0	\$ 13.750,0	\$ 0,0	\$ 0,0	\$ 0,0	\$ 0,0	\$ 0,0	\$ 0,0	\$ 0,0	\$ 0,0	\$ 0,0	\$ 0,0	\$ 0,0
<b>TOTAL PARA LA OBRA: \$ 499.478,55</b>				<b>1º QUINCENA</b>				<b>2º QUINCENA</b>				<b>3º QUINCENA</b>				
avance semanal de inversión				\$ 41.628,54	\$ 40.221,94	\$ 145.572,33	\$ 109.324,06	\$ 130.295,63	\$ 32.436,04							
certificación				\$ 41.628,54	\$ 81.850,48	\$ 227.422,81	\$ 336.746,88	\$ 467.042,51	\$ 499.478,55							

UNIVERSIDAD NACIONAL DE MAR DEL PLATA  
SECRETARIA DE OBRAS  
DEPARTAMENTO DE OBRAS

OBRA: "Gabinete Simulador de Prácticas Hospitalarias en Facultad de Ciencias de la Salud y Servicio Social"

CURVA: INVERSION MENSUAL ACUMULADA EN PESOS

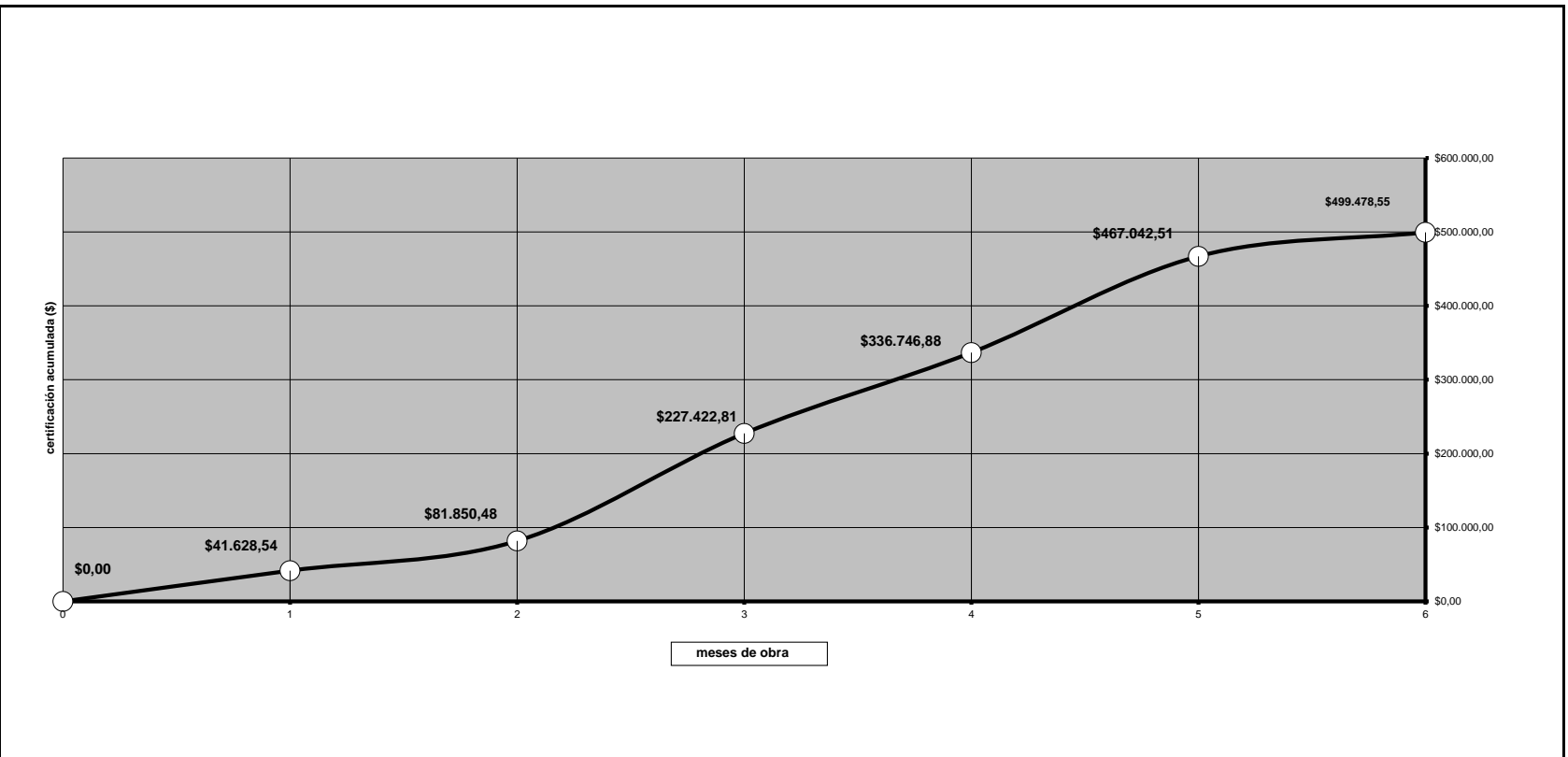

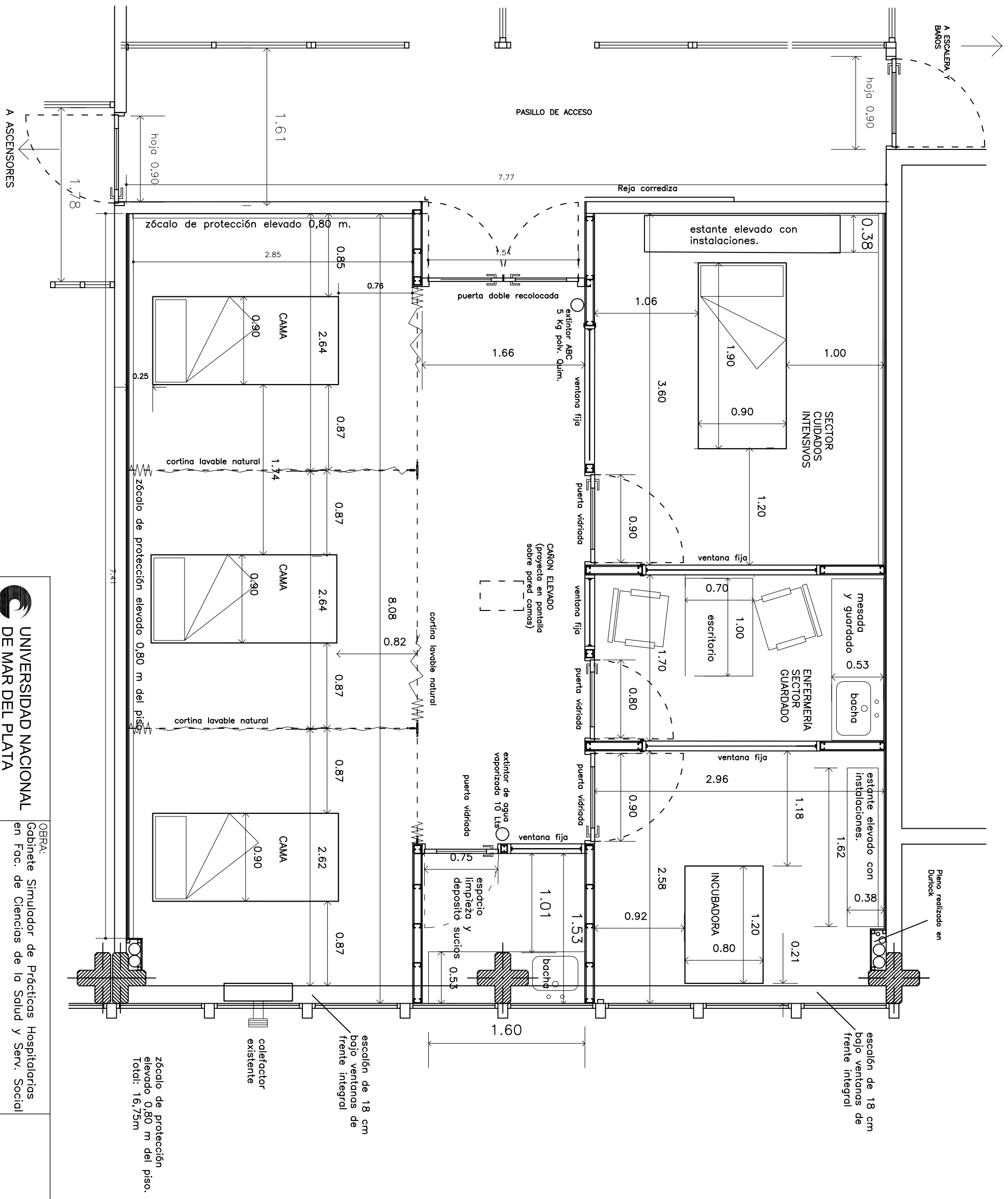

 <b>UNIVERSIDAD NACIONAL DE MAR DEL PLATA</b>		<b>OBRA:</b> Gabinete Simulador de Prácticas Hospitalarias en Fac. de Ciencias de la Salud y Serv. Social	
<b>SECRETARÍA DE OBRAS DEPARTAMENTO DE OBRAS</b>		<b>UBICACION:</b> 4º Piso Fac. de Cienc. de la Salud	
<b>PROYECTO DIBUJO</b>		<b>RUBRO:</b> proyecto PARA ESTUDIO CON USUARIO	
<b>D. O. J.C.P. ....</b>		<b>PLANO:</b> PLANTA FUNCIONAL GENERAL ACOTADA CON EQUIPAMIENTO COMPLETO	
<b>REVISO</b>		<b>PLANO:</b> PLANTA FUNCIONAL GENERAL ACOTADA CON EQUIPAMIENTO COMPLETO	
<b>FECHA</b>		<b>PLANO:</b> PLANTA FUNCIONAL GENERAL ACOTADA CON EQUIPAMIENTO COMPLETO	
<b>ESCALA</b>		<b>PLANO:</b> PLANTA FUNCIONAL GENERAL ACOTADA CON EQUIPAMIENTO COMPLETO	
<b>28/9/17</b>		<b>PLANO:</b> PLANTA FUNCIONAL GENERAL ACOTADA CON EQUIPAMIENTO COMPLETO	
<b>1:50</b>		<b>PLANO:</b> PLANTA FUNCIONAL GENERAL ACOTADA CON EQUIPAMIENTO COMPLETO	

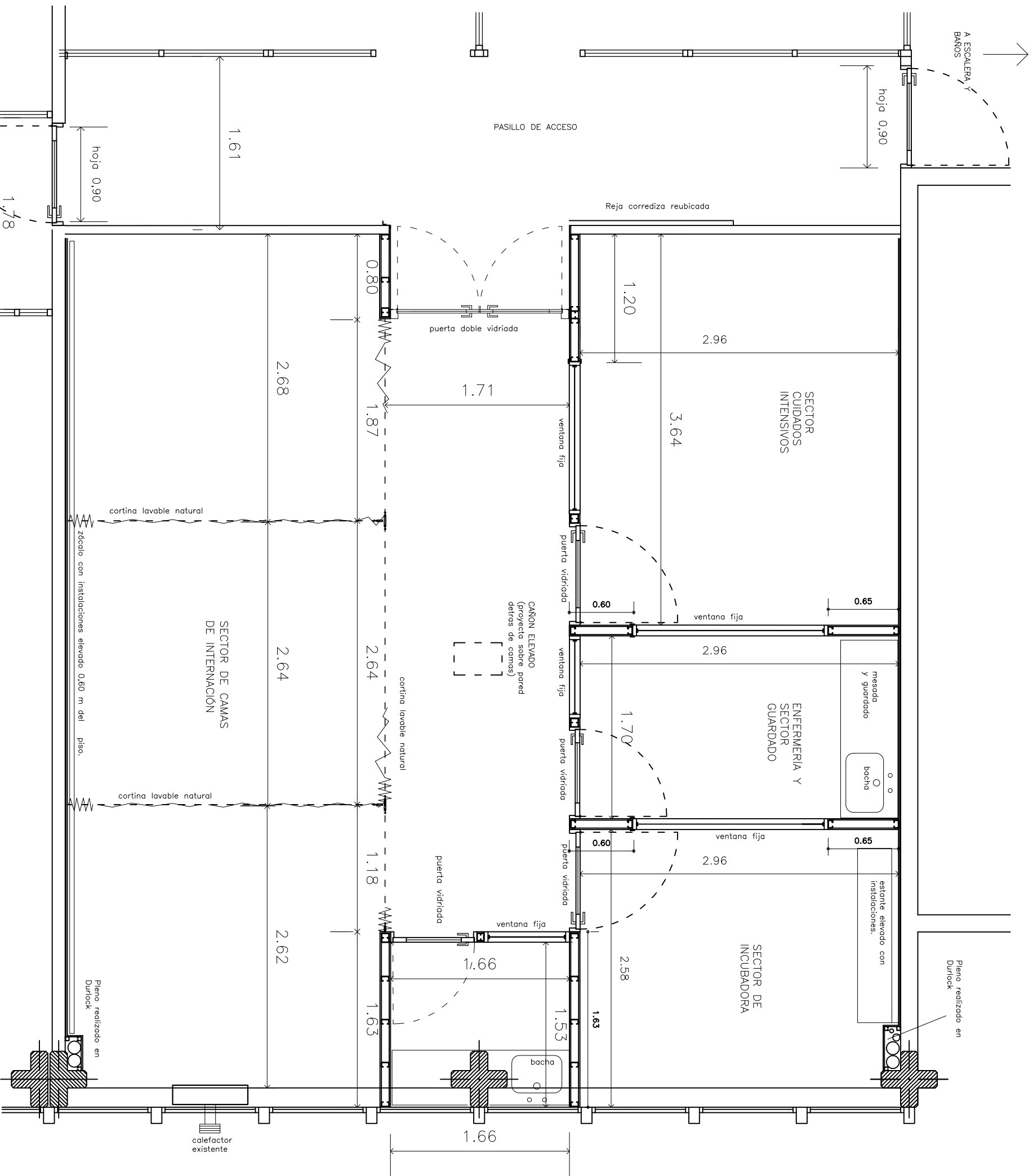

**UNIVERSIDAD NACIONAL DE MAR DEL PLATA**

SECRETARÍA DE OBRAS DEPARTAMENTO DE OBRAS

PROYECTO	DIBUJO	REVISO	FECHA	ESCALA
D. O.	J.C.P.	.....	28/9/17	1:40

OBRA: Gabinete Simulador de Prácticas Hospitalarias en Fac. de Ciencias de la Salud y Serv. Social

UBICACION: 4º Piso Fac. de Cienc. de la Salud

PLANO: PLANTA GENERAL ACOTADA CON CARPINTERÍAS y mobiliario fijo

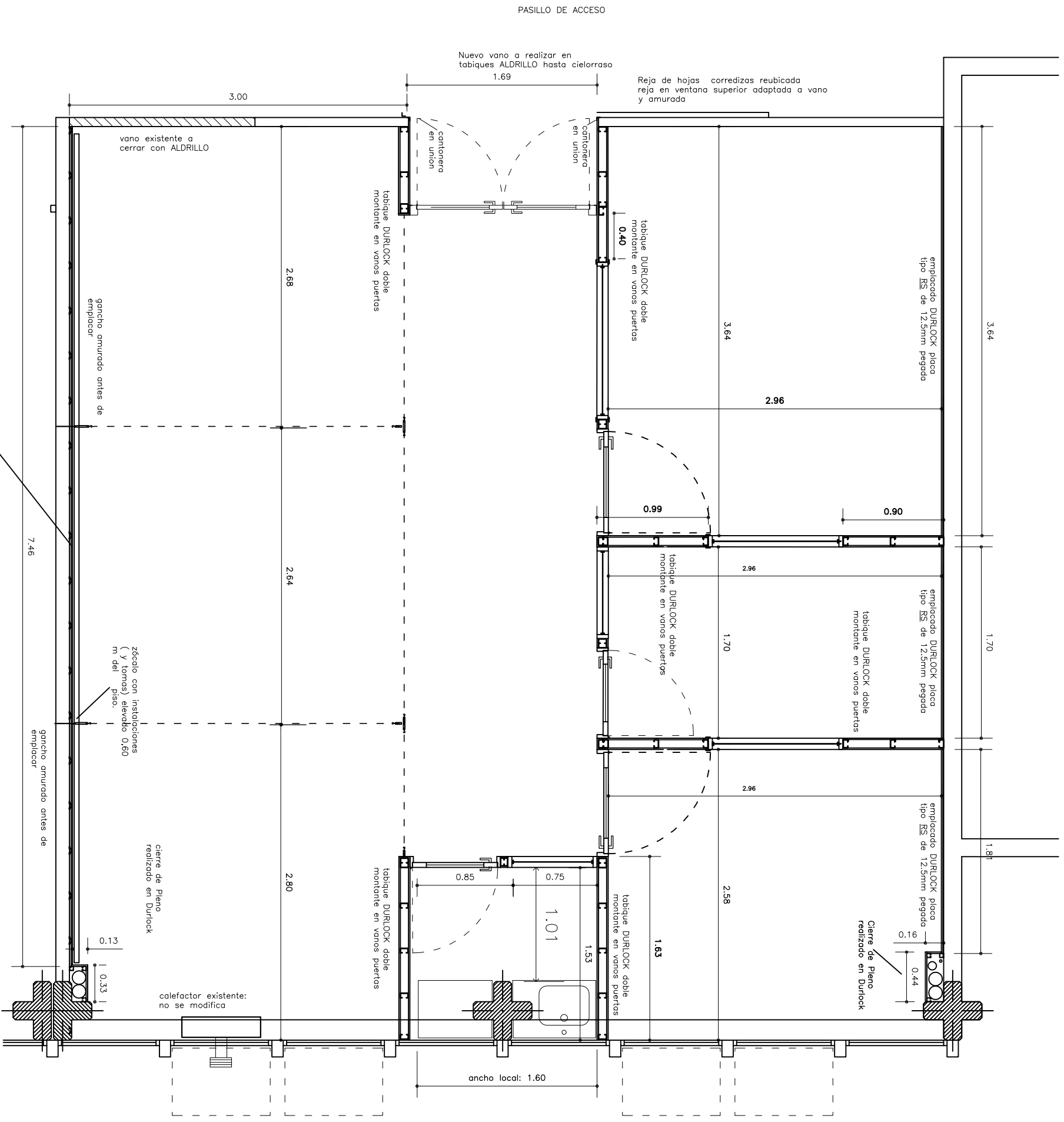

SECRETARÍA DE OBRAS  
DEPARTAMENTO DE OBRAS

PROYECTO	DIBUJO	REVISO	FECHA	ESCALA
D. O.	J.C.P.	.....	28/9/17	1:40

OBRA: Gabinete Simulador de Prácticas Hospitalarias en Fac. de Ciencias de la Salud y Serv. Social

UBICACION: 4° Piso Fac. de Cienc. de la Salud

RUBRO: tabiquería interior

PLANO: Divisiones con tabique durlock de 9,5 cm empleado de muros existentes con placa RS

PLANO: 03

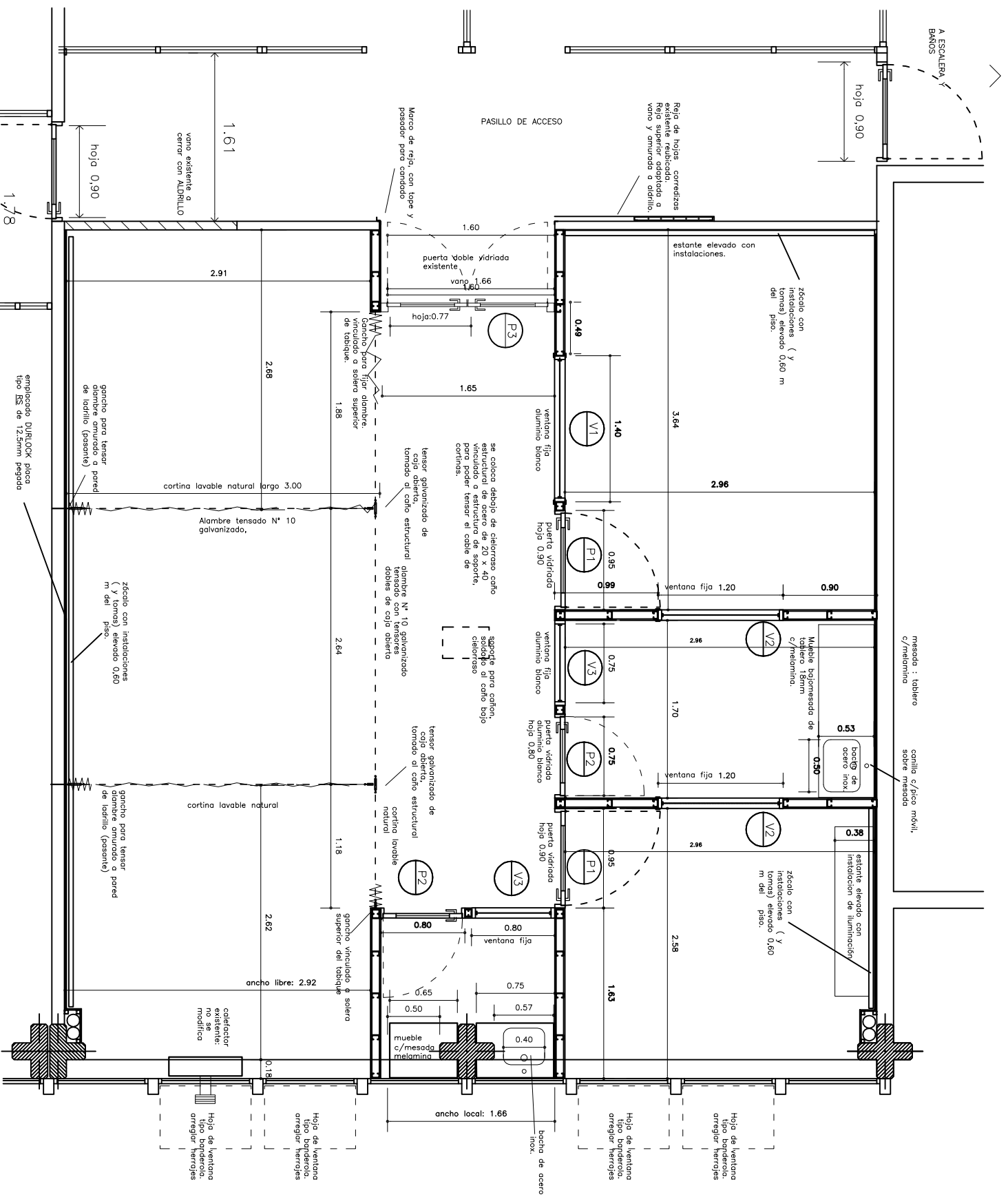

V3 CANTIDAD: 2

V2 CANTIDAD: 2

V1 CANTIDAD: 1

P2 CANTIDAD: 2

P3 CANTIDAD: 2

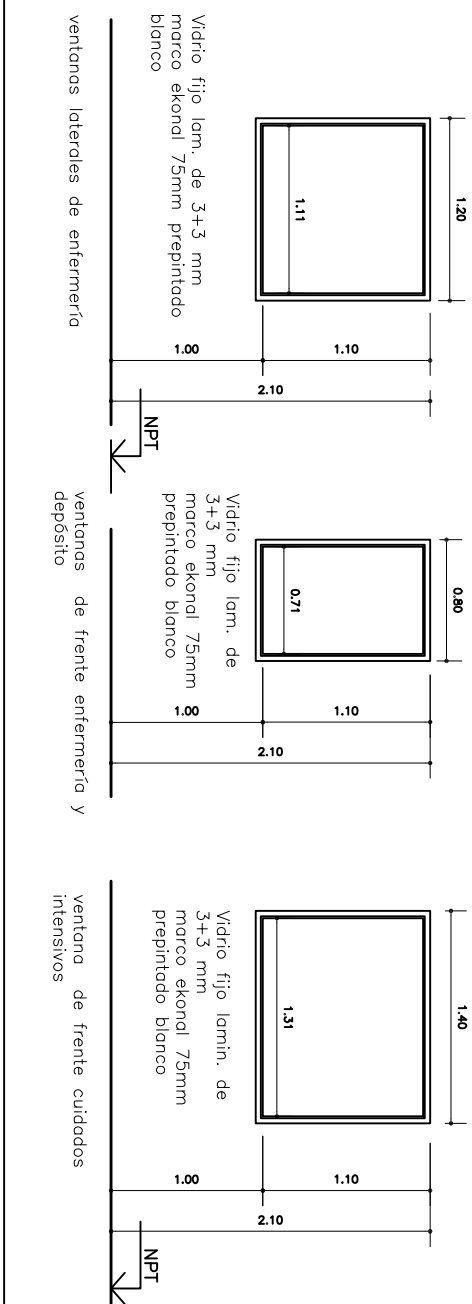

Se retirará su posición y se recoloca de acuerdo a plano. Debe repararse, colocar en los tabiques nuevos, adaptando el marco para fijarse firmemente a los montantes metálicos.

Se colocarán contramarcos, Bocollaves, manijas, y otros accesorios nuevos, si los existentes están deteriorados o si faltasen.

Realizar Vano de acuerdo a medidas reales de carpintería.

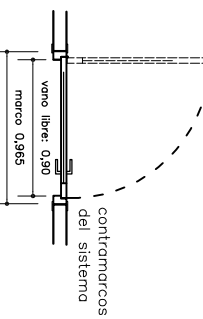
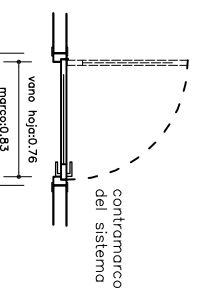
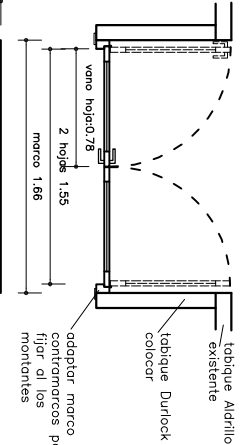

Puerta interior de enfermería y depósito  
marco ekonal 75mm prepintado blanco  
Hoja de rebatir ekonal de 32 mm  
Vidrio fijo superior laminado de 3+3 mm  
pño ciego inferior liso machimbreado

Puerta interior de enfermería y depósito  
marco ekonal 75mm prepintado blanco  
Hoja de rebatir ekonal de 32 mm  
Vidrio fijo superior laminado de 3+3 mm  
pño ciego inferior liso machimbreado

 <b>UNIVERSIDAD NACIONAL DE MAR DEL PLATA</b>				<b>OBRA:</b> Gabinete Simulador de Prácticas Hospitalarias en Fac. de Ciencias de la Salud y Serv.Social	
<b>SECRETARIA DE OBRAS DEPARTAMENTO DE OBRAS</b>				<b>UBICACION:</b> 4° Piso Fac. de Cienc. de la Salud	
<b>RUBRO:</b> carpinterías existentes y nuevas a proveer				<b>PLANO:</b> PLANILLA DE CARPINTERIAS A COLOCAR	
PROYECTO	DIBUJO	REVISO	FECHA	ESCALA	PLANO:
D. O.	J.C.P.	.....	28/9/17	1:50	CROQUIS DE PUERTA DE ACCESO EXISTENTE A RECOLOCAR
					PLANO: 04

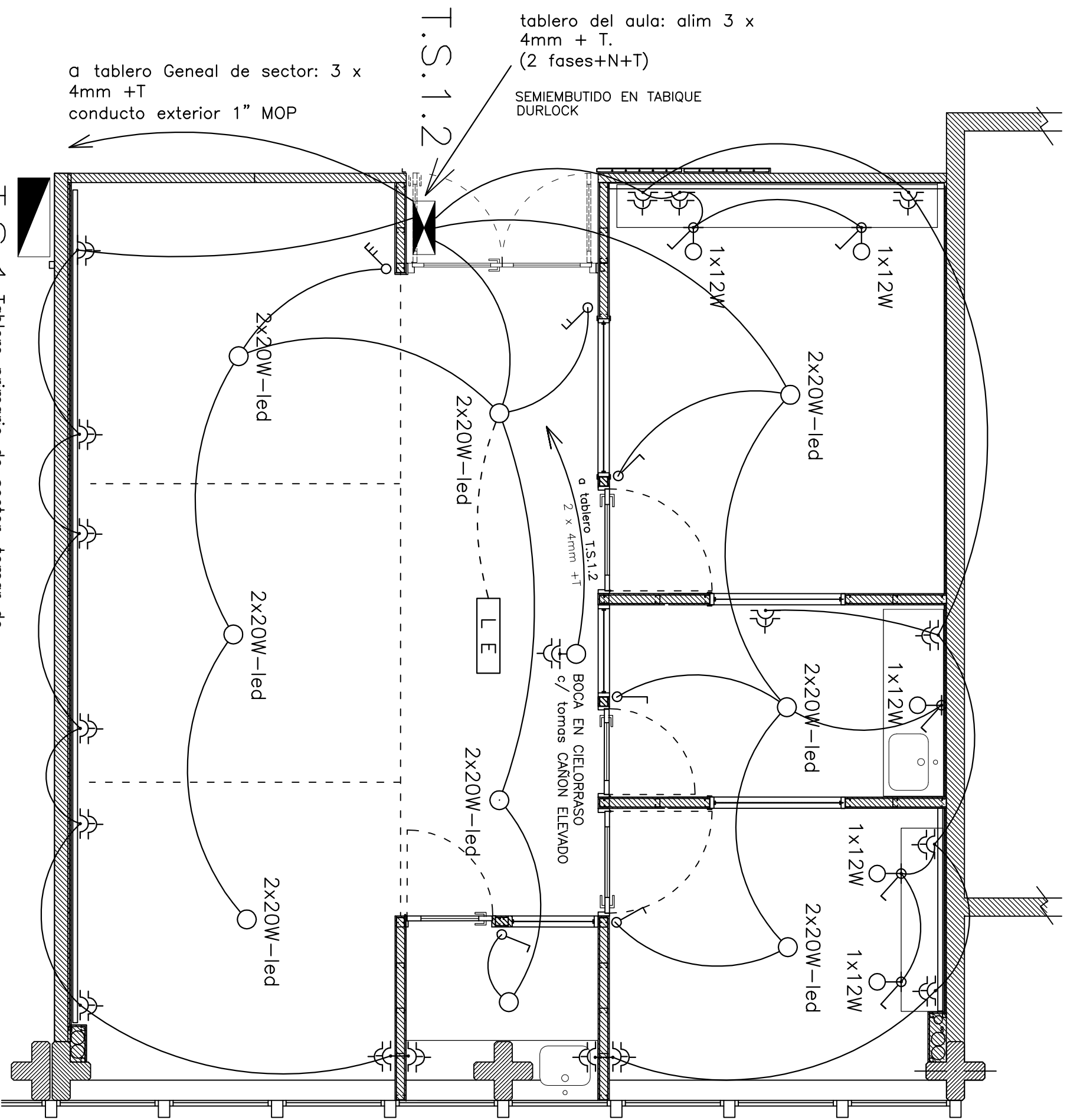

Deberá presentarse plano de la instalación a realizar, con cálculo de potencias y secciones a la dirección de mantenimiento, para que indique en el sitio cuales son las fases designadas para esta instalación y como vincularse a ellas, y coordinar el día de corte para redizar la conexión a tablero.

ESQUEMA UNIFILAR DE TABLEROS

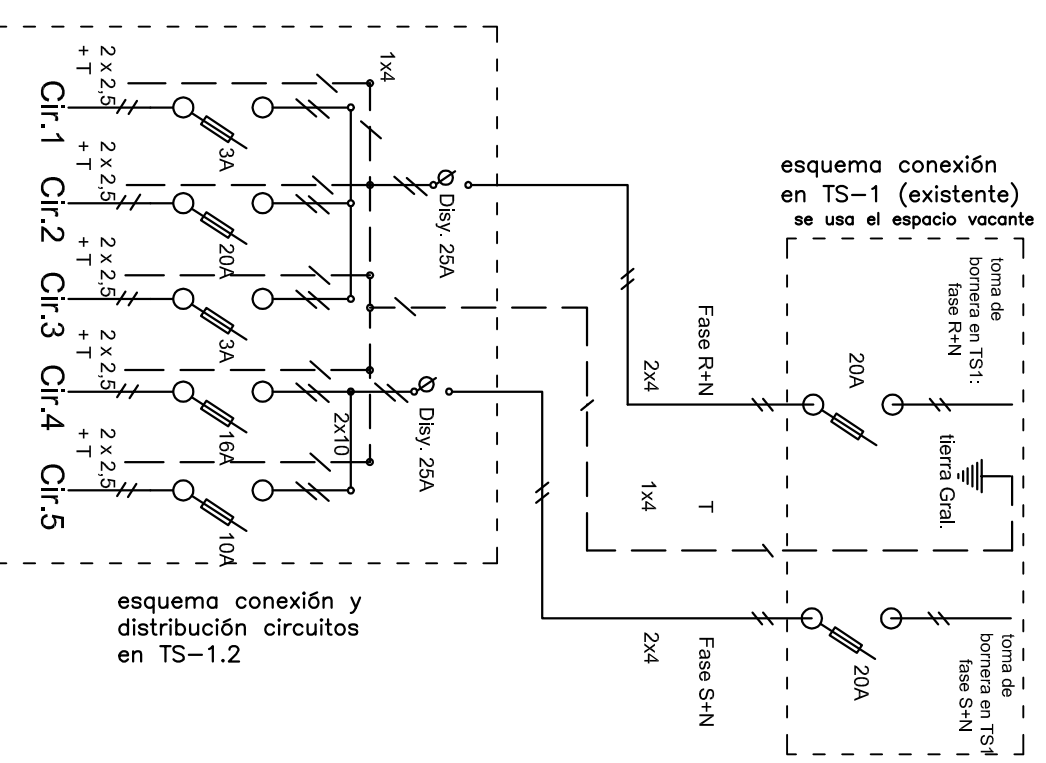

CENSO DE CARGAS POR CIRCUITO y sección mínima de cables. Tipo de cable: cobre c/ aisl. antillama

CIRC. N°	DENOMINACION - DESTINO	BOCAS	Fase Potencia W	Formación
CIRC. 1	ILUMINACION cuidados int. enfermería, incubadora	8	R 320 W	2 x 2,5 +T
CIRC. 2	TOMAS cuidados int. enfermería, incubadora y limpieza	9	R 3600 W	2 x 4,0 +T
CIRC. 3	ILUMINACION sala de internación, pasillo central, deposito y limp.	6	S 320 W	2 x 2,5 +T
CIRC. 4	TOMAS sala de internación, deposito y limp.	8	S 3200 W	2 x 4,0 +T
CIRC. 5	alimentación toma doble Canon en celorraso	1	S 2000 W	2 x 4,0 +T

espacio vacante mínimo en tablero: 40%



**UNIVERSIDAD NACIONAL DE MAR DEL PLATA**  
SECRETARIA DE OBRAS DEPARTAMENTO DE OBRAS

OBRA: Gabinete Simulador de Prácticas Hospitalarias en Fac. de Ciencias de la Salud y Serv. Social

UBICACION: 4° Piso Fac. de Cienc. de la Salud

RUBRO: **INSTALACION ELECTRICA**

PROYECTO: D. O.

DIBUJO: J.C.P.

REVISO: . . . . .

FECHA: 28/9/17

ESCALA: 1:40

PLANO: -Ubicación de tomas , bocas y tablero -esquema unifilar

PLANO: **05**



# PLANTA DE RED DE DESAGOTE DEMESADAS

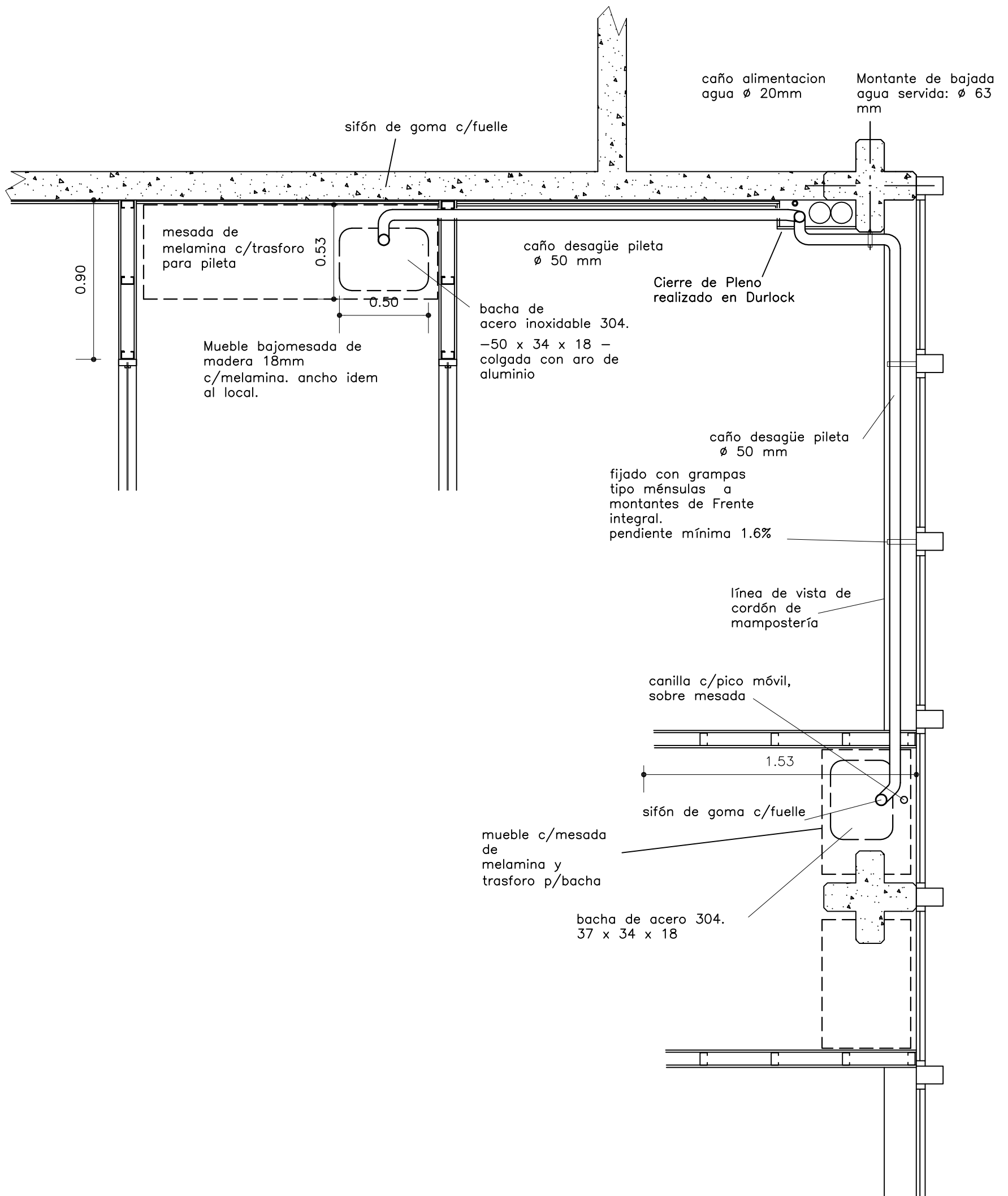

**UNIVERSIDAD NACIONAL DE MAR DEL PLATA**

SECRETARÍA DE OBRAS  
DEPARTAMENTO DE OBRAS

OBRA:

Gabinete Simulador de Prácticas Hospitalarias en Fac. de Ciencias de la Salud y Serv. Social

UBICACION: 4º Piso Fac. de Cienc. de la Salud

RUBRO:

INSTALACIÓN SANITARIA

PROYECTO	DIBUJO	REVISO	FECHA	ESCALA
D. O.	J.C.P.	.....	28/9/17	s/esc

PLANO:

Plano de desagote de bachas de mesadas.

PLANO:

06

# PROVISIÓN DE AGUA A MESADAS

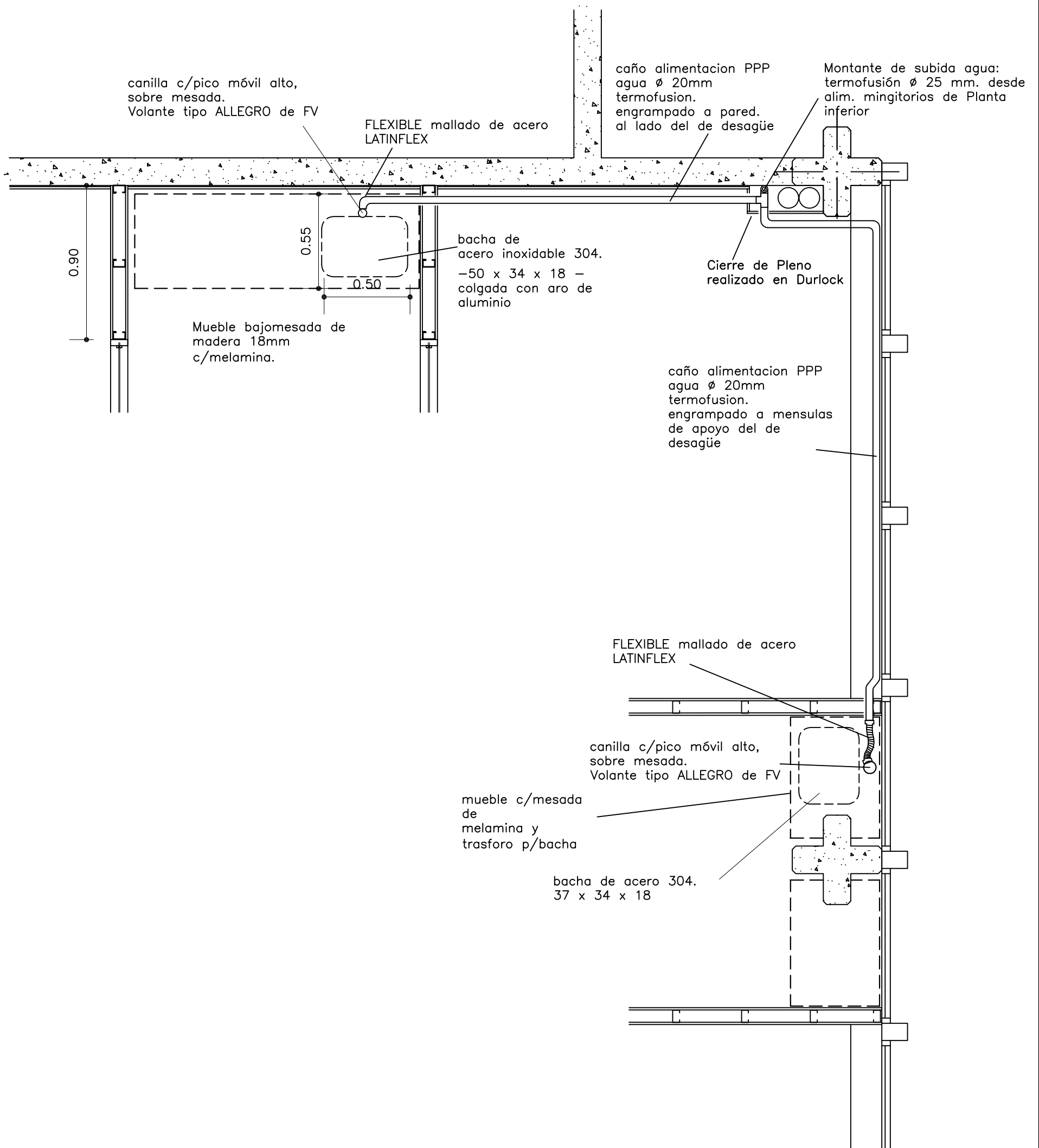

**UNIVERSIDAD NACIONAL DE MAR DEL PLATA**

SECRETARÍA DE OBRAS  
DEPARTAMENTO DE OBRAS

OBRA:  
Gabinete Simulador de Prácticas Hospitalarias  
en Fac. de Ciencias de la Salud y Serv. Social

UBICACION: 4º Piso Fac. de Cienc. de la Salud

RUBRO: INSTALACIÓN SANITARIA

PROYECTO	DIBUJO	REVISO	FECHA	ESCALA
D. O.	J.C.P.	.....	28/9/17	s/esc

PLANO:  
-alimentación agua fría a grifería de piletas

PLANO:  
**07**

**Régimen de compras del Estado Nacional y concesionarios de Servicios Públicos. Alcances.**

Sancionada: Noviembre 28 de 2001.

Promulgada de Hecho: Diciembre 27 de 2001.

El Senado y Cámara de Diputados de la Nación Argentina reunidos en Congreso, etc. sancionan con fuerza de Ley:

REGIMEN DE COMPRAS DEL ESTADO NACIONAL Y CONCESIONARIOS DE SERVICIOS PUBLICOS  
"Compre Trabajo Argentino"

**ARTICULO 1°** — La administración pública nacional, sus dependencias, reparticiones y entidades autárquicas y descentralizadas, las empresas del Estado y las sociedades privadas prestadoras, licenciatarias, concesionarias y permisionarias de obras y de servicios públicos, en la contratación de provisiones y obras y servicios públicos y los respectivos subcontratantes directos otorgarán preferencia a la adquisición o locación de bienes de origen nacional, en los términos de lo dispuesto por esta ley.

**ARTICULO 2°** — Se entiende que un bien es de origen nacional, cuando ha sido producido o extraído en la Nación Argentina, siempre que el costo de las materias primas, insumos o materiales importados nacionalizados no supere el cuarenta por ciento (40%) de su valor bruto de producción.

**ARTICULO 3°** — Se otorgará la preferencia establecida en el artículo 1° a las ofertas de bienes de origen nacional cuando en las mismas para idénticas o similares prestaciones, en condiciones de pago contado, su precio sea igual o inferior al de los bienes ofrecidos que no sean de origen nacional, incrementados en un siete por ciento (7%), cuando dichas ofertas sean realizadas para sociedades calificadas como pymes, y del cinco por ciento (5%) para las realizadas por otras empresas. Cuando se trate de adquisiciones de insumos, materiales, materias primas o bienes de capital que se utilicen en la producción de bienes o en la prestación de servicios, que se vendan o presten en mercados desregulados en competencia con empresas no obligadas por el presente régimen, se otorgará la preferencia establecida en el artículo 1° a los bienes de origen nacional, cuando en ofertas similares, para idénticas prestaciones, en condiciones de pago contado sin gastos o cargas financieras, su precio sea igual o inferior al de los bienes ofrecidos que no sean de origen nacional.

La preferencia establecida en el segundo párrafo de este artículo se aplicará a los bienes que se incorporen a las obras, se utilicen para su construcción o para la prestación de tales servicios públicos.

En todos los casos, a los efectos de la comparación, el precio de los bienes de origen no nacional deberá contener, entre otros, los derechos de importación vigentes y todos los impuestos y gastos que le demande su nacionalización a un importador particular no privilegiado, de acuerdo a como lo fije la reglamentación correspondiente.

**ARTICULO 4°** — Cuando se adquieran bienes que no sean de origen nacional en competencia con bienes de origen nacional, los primeros deberán haber sido nacionalizados o garantizar el oferente su nacionalización. Se entregarán en el mismo lugar que corresponda a los bienes de origen nacional y su pago se hará en moneda local, en las mismas condiciones que correspondan a los bienes de origen nacional y deberán cumplir todas las normas exigidas del mercado nacional. La Secretaría de Industria y Comercio entregará dentro de las 96 horas de solicitado, un certificado donde se verifique el valor de los bienes no nacionales a adquirir.

**ARTICULO 5°** — Los sujetos contratantes deberán anunciar sus concursos de precios o licitaciones en el Boletín Oficial de la forma en que lo determine la reglamentación, sin perjuicio de cumplir otras normas vigentes en la materia, de modo de facilitar a todos los posibles oferentes el acceso oportuno a la información que permita su participación en las mismas. Los pliegos de condiciones generales, particulares y técnicas de la requisitoria no podrán tener un valor para su adquisición superior al cinco por mil (5‰) del valor del presupuesto de dicha adquisición.

**ARTICULO 6°** — Los proyectos para cuya materialización sea necesario realizar cualquiera de las contrataciones a que se alude en la presente ley, se elaborarán adoptando las alternativas técnicamente viables que permitan respetar la preferencia establecida a favor de los bienes de origen nacional. Se considera alternativa viable aquella que cumpla la función deseada en un nivel tecnológico adecuado y en condiciones satisfactorias en cuanto a su prestación.

**ARTICULO 7°** — Las operaciones financiadas por agencias gubernamentales de otros países y organismos internacionales, que estén condicionadas a la reducción del margen de protección o de preferencia para la industria nacional, por debajo de lo que establece el correspondiente derecho de importación o el presente régimen, se orientarán al cumplimiento de los siguientes requisitos:

a) El proyecto deberá fraccionarse con la finalidad de aplicar el préstamo gestionado para cubrir exclusivamente la adquisición de aquella parte de bienes que no se producen en el país;

b) En ningún caso se aplicarán las condiciones del acuerdo de financiación a las compras no cubiertas por el monto de la misma. En el caso de haber contradicción entre las previsiones expuestas en los incisos a) y b) y las que surgieren de los convenios de financiación, prevalecerán estas últimas.

Cuando la oferta de bienes de origen no nacional se acompañe por algún tipo de plan de pagos o financiamiento, los oferentes de bienes de origen nacional podrán recurrir al BICE a fin de obtener el financiamiento necesario para equiparar las condiciones financieras ofrecidas.

**ARTICULO 8°** — Quienes aleguen un derecho subjetivo, un interés legítimo, o un interés difuso o un derecho colectivo, podrán recurrir contra los actos que reputen violatorios de lo establecido en la presente ley, dentro de los cinco (5) días hábiles contados desde que tomaron o hubiesen podido tomar conocimiento del acto presuntamente lesivo.

Cuando el agravio del recurrente consista en la restricción a su participación en las tratativas precontractuales o de selección del proveedor o contratista deberá reiterar o realizar una oferta en firme de venta o locación para la contratación de que se trate, juntamente con el recurso, aportando la correspondiente garantía de oferta.

El recurso se presentará ante el mismo comitente que formuló la requisitoria de contratación, el que podrá hacer lugar a lo peticionado o, en su defecto, deberá remitirlo juntamente con todas las actuaciones correspondientes dentro de los cinco (5) días hábiles contados desde su interposición, cualquiera fuere su jerarquía dentro de la administración

pública o su naturaleza jurídica a la Secretaría de Industria, Comercio y Minería que será el órgano competente para su sustanciación y resolución y que deberá expedirse dentro de los treinta (30) días corridos, contados desde su recepción.

La resolución del Secretario de Industria, Comercio y Minería establecerá el rechazo del recurso interpuesto o, en su caso, la anulación del procedimiento o de la contratación de que se trate y agotará la vía administrativa.

**ARTICULO 9°** — El recurso previsto en el artículo anterior tendrá efectos suspensivos respecto de la contratación de que se trate, hasta su resolución por la Secretaría de Industria, Comercio y Minería, únicamente en los siguientes casos:

a) Cuando el recurrente constituya una garantía adicional a favor del comitente que formuló la requisitoria de contratación del tres por ciento (3%) del valor de su oferta, en aval bancario o seguro de caución, que perderá en caso de decisión firme y definitiva que desestime su reclamo;

b) Cuando se acredite la existencia de una declaración administrativa por la que se haya dispuesto la apertura de la investigación antidumping previstas en el Código Aduanero, o por la Comisión Nacional de Defensa de la Competencia, respecto a los bienes que hubieren estado en trámite de adjudicación y/o contratación o haber sido favorecidos por la decisión impugnada.

Cuando la Secretaría de Industria y Comercio Exterior hiciera lugar al recurso, quedará sin efecto el trámite, procedimiento o acto recurrido, se devolverá al recurrente la garantía adicional y se remitirán las actuaciones al comitente que elevó las actuaciones al citado organismo. Cuando no se hiciera lugar al recurso, se remitirán las actuaciones al comitente que formuló la requisitoria de contratación para que continúe con el trámite en curso, sin perjuicio de la responsabilidad del recurrente por los daños y perjuicios que le fueren imputables.

**ARTICULO 10.** — Cuando se compruebe que en un contrato celebrado por sociedades privadas prestadoras, licenciatarias, concesionarios o permisionarias de obras y de servicios públicos o sus subcontratantes directos obligados por la presente ley, hayan violado sus disposiciones, el ministerio en cuya jurisdicción actúe la persona contratante deberá disponer que ningún otro contrato, concesión, permiso o licencia, le sea adjudicado por parte de la administración pública nacional, sus dependencias, reparticiones y entidades autárquicas y descentralizadas y las empresas del Estado por un lapso de tres (3) a diez (10) años según la gravedad del caso. El acto administrativo que aplique dicha sanción será comunicado a los registros nacionales y provinciales correspondientes.

**ARTICULO 11.** — La Sindicatura General de la Nación y los entes reguladores serán los encargados del control del cumplimiento de la presente y propondrán las sanciones previstas precedentemente.

**ARTICULO 12.** — La preferencia del 7% establecida en el artículo 3° de la presente ley será aplicable a las contrataciones que realicen los organismos de seguridad en la medida que no se trate de materiales, insumos o bienes de capital estratégicos cuya adquisición deba permanecer en secreto, a juicio del Poder Ejecutivo nacional.

**ARTICULO 13.** — El texto de la presente ley deberá formar parte integrante de los pliegos de condiciones o de los instrumentos de las respectivas compras o contrataciones alcanzadas por sus disposiciones, a los que deberá adjuntarse copia del mismo.

**ARTICULO 14.** — Se considerarán incurso en el artículo 249 del Código Penal, si no concurriere otro delito reprimido con una pena mayor, los funcionarios públicos y los administradores y empleados, cualquiera sea su jerarquía y función, de las entidades mencionadas en el artículo 1° sujetas a la presente ley o a las leyes similares que dicten las provincias, en cuanto omitieren o hicieren omitir, rehusaren cumplir, no cumplieran debidamente las normas declaradas obligatorias por la presente ley, su reglamentación o las normas concordantes dictadas en el ámbito provincial.

**ARTICULO 15.** — El que por informes falsos o reticentes, declaraciones incorrectas, documentación fraguada, maquinaciones de toda clase o cualquier otra forma de engaño, obtuviere indebidamente o hiciera obtener a otro, o de cualquier modo, aun sin ánimo de lucro, facilitare a alguien la obtención indebida de los beneficios establecidos en la presente ley o en las normas concordantes que dicten las provincias y/o el Gobierno Autónomo de la Ciudad de Buenos Aires incurrirá en la sanción establecida en el artículo 172 del Código Penal.

**ARTICULO 16.** — El Poder Ejecutivo invitará a los gobiernos de las provincias y al Gobierno Autónomo de la Ciudad de Buenos Aires, a efectos de que adopten las medidas legales apropiadas en sus jurisdicciones, regímenes similares al contenido en esta ley.

**ARTICULO 17.** — Las disposiciones precedentes se aplicarán a las licitaciones y contrataciones cuya tramitación se inicie con posterioridad a la vigencia de la presente ley y, en la medida que sea factible, en aquellas en que por no haber todavía situaciones firmes fuera posible aplicar total o parcialmente aspectos contemplados en el nuevo régimen.

**ARTICULO 18.** — Dése por vencida la suspensión de la aplicación y vigencia del decreto ley 5340/63 y ley 18.875, prevista en el artículo 23 de la ley 23.697, que no se opongan a la presente ley, y de aplicación a las relaciones jurídicas en vigencia con las sociedades privadas prestadoras, licenciatarias, concesionarias y permisionarias de obras y de servicios públicos, y los respectivos subcontratantes directos.

**ARTICULO 19.** — Quedan derogadas todas las disposiciones que se opongan a la presente.

**ARTICULO 20.** — Las denominaciones "Compre Argentino, Compre Nacional y Contrate Nacional" se han de tener como equivalentes en las normas que así lo mencionen y se asimilarán a la presente.

**ARTICULO 21.** — Serán aplicables al presente las leyes 24.493, de mano de obra nacional y 25.300, de pymes, y sus decretos reglamentarios.

**ARTICULO 22.** — El Poder Ejecutivo nacional reglamentará la presente ley dentro del término de sesenta (60) días de su promulgación.

**ARTICULO 23.** — Comuníquese al Poder Ejecutivo.

DADA EN LA SALA DE SESIONES DEL CONGRESO ARGENTINO, EN BUENOS AIRES, A LOS VEINTIOCHO DIAS DEL MES DE NOVIEMBRE DEL AÑO DOS MIL UNO.

— REGISTRADA BAJO EL N° 25.551 —

RAFAEL PASCUAL. — MARIO A. LOSADA. — Guillermo Aramburu. — Juan C. Oyarzún.

**PLIEGO DE CONDICIONES GENERALES**

1- **SISTEMA DE CONTRATACION:** La obra motivo del presente pliego se contratará bajo el sistema de AJUSTE ALZADO, con arreglo a lo previsto por la Ley 13.064 y Decreto N° 5428/72 y demás normas de aplicación. Dentro del monto del contrato se entenderá incluido el costo de todos los trabajos o materiales, que sin estar expresamente indicados en los documentos del contrato son imprescindibles ejecutar o proveer para que la obra resulte en cada parte y en un todo concluida con arreglo a su fin y al espíritu de estos documentos. Los materiales de esta suerte abastecidos a los trabajos así ejecutados serán análogos y concordantes con los estipulados en el contrato.

No se reconocerá diferencia alguna a favor del contratista entre el volumen ejecutado y el consignado en el presupuesto oficial o en la corrección del mismo que haya hecho el contratista al formular su oferta, salvo que las diferencias provengan de ampliaciones o modificaciones debidamente autorizadas.

2- **CONSULTA Y RETIRO DE PLIEGOS:** El retiro de pliegos se realizará en la Dirección de Suministros, de la Universidad Nacional de Mar del Plata, Juan B. Alberdi N° 2695, 3° Piso - Mar del Plata, de 9 a 13 horas. Las consultas que los proponentes consideren necesarias, tanto en los trabajos a realizar como sobre cada una de las cláusulas del presente Pliego deberán formularlas por escrito y presentarlas en la Dirección de Suministros, hasta diez (10) días corridos antes de la fecha de apertura de las propuestas. La Universidad evacuará las consultas dentro de las setenta y dos (72) horas de recibirlas.

3- **MANTENIMIENTO DE LA OFERTA:** Los proponentes están obligados a mantener su propuesta durante un plazo de sesenta (60) días corridos a partir del día de la apertura de sobres.

4- **CAPACIDAD LEGAL DE LOS OFERENTES:** Los proponentes deberán tener capacidad legal para obligarse, adjuntando la documentación expresamente detallada en el presente pliego.

5- **CAPACIDAD TECNICA Y FINANCIERA DE LOS OFERENTES:** Los oferentes deberán presentar el certificado que a tal efecto otorga el Registro Nacional de Constructores de Obras Públicas.

**Se establece la prioridad de contratación con aquellas empresas que, a igualdad de ofertas, tengan mejor calificación por las capacidades certificadas.**

6- **INFORMES QUE DEBEN OBTENER LOS OFERENTES:** La presentación de la propuesta implica que los oferentes han estudiado cuidadosamente los documentos de la licitación y obtenido informes de carácter local, como ser los materiales y mano de obra que se puedan conseguir en el lugar y cualquier otro dato que pueda influir en la determinación del costo de las obras y asimismo, que se han informado respecto de la configuración y naturaleza del terreno y del subsuelo, pero sin que estas observaciones sustraigan al organismo autor del proyecto de la responsabilidad que determina el artículo 4 de la Ley 13.064 ni excluye el derecho del contratista de reclamar y obtener, si correspondiera, la indemnización que determina el artículo 39 de la mencionada Ley. Asimismo efectuará un exhaustivo análisis de las condiciones en que desarrollará sus actividades, incluso con trabajos ya ejecutados o a ejecutar por terceros.

7- **RECEPCION DE LAS OFERTAS:** Las propuestas se recibirán en la Dirección de Suministros – Departamento Compras y Contrataciones, Juan B. Alberdi 2695, 3° Piso - Mar del Plata, hasta el día y hora indicados para el acto de apertura, en un sobre cerrado, en el que se individualizará indicando: número de Licitación, la denominación de la obra y número de expediente.

8- **DOCUMENTACION A PRESENTAR:** La propuesta deberá ser presentada escrita a máquina, en original y copia debidamente firmada y deberá contener:

A) **GARANTIA:** La constancia de haber integrado la garantía de oferta equivalente al 1% (uno por ciento) del presupuesto oficial, utilizando alguna de la siguiente formas: 1) con pagaré, suscripto por quienes tengan el uso de la razón social o actúen con poder suficiente del adjudicatario, hasta la suma de \$3.450.- (5% del importe máximo autorizado según Art. 9° inc. a) de la Ley 13.064, cuando supere esta cifra, deberá optar por alguna de las otras formas. Este a satisfacción de la Universidad 2) mediante depósito en efectivo; 3) giro bancario; 4) Fianza bancaria; 5) Títulos o bonos Nacionales al valor corriente en plaza y 6) seguro de Caución constituido de acuerdo con los requisitos establecidos en el decreto 411/69.

B) **PLIEGO:** El pliego firmado en todas sus fojas, con la constancia de pago del mismo si se cobrara.

C) **DOMICILIO LEGAL:** Deberá consignar domicilio legal en la ciudad de Mar del Plata.

D) **CERTIFICADO FISCAL** para contratar emitido por la AFIP en los términos de la Resolución General AFIP: 1418/05.

E) **LA COTIZACION:** Se indicará el precio ofrecido, con el IVA incluido. La UNMDP. por la naturaleza de sus actividades debe ser considerada consumidor final. CUIT.Nº 30-58676172-9

F) **CUIT:** Constancia de inscripción en fotocopia simple, firmada por el oferente.

G) **VISITA DE OBRA:** Certificado expedido por el Departamento de Mantenimiento.

H) **CAPACIDAD TECNICA Y FINANCIERA:** Será acreditada con el certificado que a tal efecto otorga el Registro de Constructores de Obras Públicas de la Nación.

I) **ANTECEDENTES:** Presentando nómina de empresas u organismos oficiales a los que haya realizado trabajos similares a los que se licitan, con el domicilio de cada uno de ellos.

J) **SISTEMA DE INFORMACIÓN DE PROVEEDORES:** El oferente debe estar incorporado en el SIPRO. Se verificará su situación en la Oficina Nacional de Contrataciones (ONC). Si no está inscripto, podrá incorporarse al mismo mediante el procedimiento de "Preinscripción" accediendo al sitio de Internet de COMPR.AR, donde completarán la información requerida en los formularios de pre-inscripción. Los interesados podrán consultar el "Procedimiento de Inscripción", "Documentación a presentar", junto con los instructivos y manuales de apoyo a proveedores, disponibles en el sitio <https://comprar.gob.ar>.

Se podrá exigir a los oferentes en plazo perentorio la presentación de informes que permitan una mejor evaluación de las propuestas, como así también requerir el perfeccionamiento de aquella documentación presentada que fuera subsanable.

Quienes liciten, cotizarán los precios de los trabajos a realizarse, teniendo en cuenta el concepto AJUSTE ALZADO. Nota: Queda claramente establecido que tratándose de una obra contratada por "Ajuste Alzado", el Contratista deberá ejecutar todos aquellos trabajos que fueran necesarios y en correspondencia a los fines que se destine y a la importancia de la misma, aún cuando éstos no figurasen en los planos ni están especialmente mencionados en los Pliegos de Condiciones Especiales ni en los ítems del Presupuesto Oficial salvando con el precio propuesto, toda omisión, error o diferencia que pudiera existir, no aceptando esta Repartición ninguna reclamación posterior al respecto.

Las cotizaciones se expresarán en pesos, no aceptando la Universidad toda propuesta que no llene este requisito.

9- **AFIANZAMIENTO:** El adjudicatario dentro de los 5 (cinco) días hábiles administrativos de recibida la comunicación de la adjudicación, integrará en concepto de garantía el 5% (cinco por ciento) del monto total de la misma, mediante cualquiera de las formas previstas en el inc. a) del ítem 8 del Pliego de Condiciones Generales.

10- **FORMALIZACIÓN:** El adjudicatario, si fuera citado formalmente por la Universidad Nacional de Mar del Plata, para formalizar los documentos contractuales, deberá presentarse en la sede de la misma, a esos efectos dentro de las 48 horas desde la citación.

11- **MORA EN LA PRESENTACIÓN DE DOCUMENTOS:** Las correcciones y/o aclaraciones de los documentos integrantes de la propuesta que ordene o solicite la Repartición, como así también toda documentación necesaria previa a la firma del contrato deberán ser satisfechas por el oferente dentro del plazo máximo de 5 (cinco) días hábiles administrativos a partir de la notificación.

La demora con respecto al plazo señalado será descontado de la fecha desde la cual corresponde computar la iniciación del plazo del contrato y, además incrementará automáticamente al del mantenimiento de la oferta cuando se produzca antes de comunicarse la adjudicación.

Asimismo el no cumplimiento de este artículo sin perjuicio de las multas origina el congelamiento automático de los mayores costos a la fecha límite contractual de presentación de la documentación.

12- **DOMICILIO DEL CONTRATISTA:** El contratista deberá constituir domicilio legal en la ciudad de Mar del Plata. Establécese la Jurisdicción de los Tribunales Federales de la ciudad de Mar del Plata.

13- **PLAN DE TRABAJO:** El plan de trabajo deberá ser presentado por el Preadjudicatario y deberá estar comprendido entre las curvas máximas y mínimas de las CURVAS DE INVERSIONES del presente pliego, siendo facultad de la UNMDP SU APROBACIÓN.

14- **INSTRUMENTOS CONTRACTUALES:** Serán considerado documentos del Contrato y formarán parte del mismo:

a) Pliego de condiciones generales.

- b) Cláusulas particulares
- c) Especificaciones técnicas generales.
- d) Planos y planillas confeccionadas por la Inspección.
- e) Las aclaraciones, normas e instrucciones complementarias de los documentos de la licitación que la Inspección hubiera hecho conocer por escrito a los interesados antes de la fecha de apertura.
- f) Planos y planillas confeccionados por el contratista y aprobados por la Inspección.
- g) Cómputo y Presupuesto Oficial.
- h) La oferta aceptada.
- i) El Contrato.
- j) Acta de iniciación.
- k) Plan de trabajo aprobado.
- l) Planos de detalle que se entreguen durante la obra.
- m) Normas de interpretación para el estudio de modificaciones de obra.
- n) Fórmula para el Reajuste.
- o) Las órdenes de servicio que se impartan por la Inspección por escrito.
- p) Los comprobantes de trabajos adicionales aprobados por la Inspección y autorizados por la Universidad.
- q) Los partes diarios.

El contratista estudiará los documentos enumerados y desde el momento en que los aceptase sin observación quedará entendido que habrá interpretado sin dudas ni excepciones, su exacto alcance y el significado de todos sus términos.

15- **PLANOS:** El contratista deberá realizar todos los planos de obra y/o detalles necesarios para la correcta ejecución de las obras.

16- **LETRERO DE OBRA:** El letrero de obra se realizará por cuenta del contratista según indicaciones de la Inspección. Dicho cartel quedará como propiedad de la Universidad. Lo mismo que el vallado de obra, defensa y casilla de Inspección.

17- **OBRADOR Y CASILLA DE INSPECCIÓN:** Para cumplir las veces de oficina técnica, según Cláusulas Particulares.

18- **SEGURO:** El contratista deberá contratar los seguros estipulados en las Cláusulas Particulares.

19- **CERCO DE OBRA:** Se deberá cercar el perímetro de la obra, Además se deberá cercar grupos de árboles para su protección según se indica en el plano correspondiente.

20- **FORESTACIÓN:** El Contratista será responsable de la preservación de la arboleda existente, evitando por los medios que correspondan, el deterioro de los mismos.

21- **AGUA Y ENERGÍA ELÉCTRICA:** Correrá por cuenta del Contratista tanto la tramitación inicial como los gastos de consumo de ambos elementos, como así cualquier otro gasto que surja de las disposiciones en vigencia.

22- **ENSAYO DE SUELOS:** SEGÚN CLÁUSULAS PARTICULARES.

23- **REPRESENTANTE TÉCNICO EN OBRA:** El Contratista deberá mantener permanentemente en obra un representante técnico con título habilitante de ingeniero o arquitecto. Todas las instrucciones que dicho representante reciba de la Dirección de Obras serán consideradas como impartidas al Contratista.

24- **INICIACIÓN DE LA OBRA:** El Contratista deberá presentar a la Inspección dentro de los veinte días corridos de suscripto el contrato, los comprobantes de haber dado cumplimiento a lo exigido por las leyes y reglamentos vigentes respecto a la seguridad e higiene en el trabajo. Cumplido esto, la Inspección impartirá de inmediato la orden de la iniciación de los trabajos estando obligado el Contratista a comenzarlos dentro de los 5 (cinco) días corridos de impartida la orden.

Si dentro del plazo de veinte días establecido, el contratista no cumpliera con la documentación exigida, la Inspección labrará el Acta de Iniciación del Plazo de Obra a partir de la cual comienza a correr el plazo de ejecución, siendo el contratista pasible de las multas y sanciones previstas por atraso en la iniciación de los trabajos, o atraso parcial en el cumplimiento del plan de trabajos.

No podrá ingresar al ámbito de la obra, ninguna persona cuya cobertura de seguridad e higiene no haya sido completada.

La ejecución de la obra se terminará dentro del plazo indicado en el pliego licitatorio contado desde la fecha del Acta de Iniciación de Obra o del Acta de Iniciación del Plazo de Obra, según el caso.

Por cada día de atraso en iniciar las obras, el Contratista pagará la multa establecida en las Condiciones Generales.

El replanteo de obra y/o alineación y niveles se realizarán en conjunto entre la Inspección y el Contratista.

25- **VIGILANCIA Y ALUMBRADO DE LA OBRA:** El Contratista establecerá una vigilancia continua en las obras para prevenir robos o deterioros de los materiales, estructuras u otros bienes propios o ajenos; a tal fin tendrá un servicio de guardias diurnas y nocturnas.

Además colocará luces de peligro y tomará las medidas de precaución necesarias en todas aquellas partes de la obra donde puedan ocurrir accidentes.

26- **MATERIALES, ABASTECIMIENTOS, APROBACIÓN, ENSAYOS Y PRUEBAS:** Todo lo relacionado con el abastecimiento, aprobación, ensayos y pruebas de los materiales, se regirá por lo dispuesto en las Cláusulas Especiales Técnicas.

27- **VICIOS EN LOS MATERIALES Y OBRAS:** Cuando se sospechasen vicios en trabajos no visibles, la Inspección podrá ordenar las demoliciones, desarmes o desmontajes y las reconstrucciones necesarias para cerciorarse del fundamento de sus sospechas y si los defectos fueran comprobados, todos los gastos originados por tal motivo estarán a cargo del contratista. En caso contrario los abonará el Estado. Si los vicios se manifestaran en el transcurso del plazo de garantía el Contratista deberá reparar o cambiar las obras defectuosas en el plazo de diez días a contar desde la fecha de su notificación, por medio de telegrama colacionado; transcurrido ese plazo, dichos trabajos podrán ser ejecutados por la Universidad, a costa de aquel, deduciéndose su importe del fondo de reparo.

La recepción final de los trabajos no inhibirá al Estado de exigir el resarcimiento de los gastos, daños o intereses que le produjera; la construcción de aquellas partes de la obra en las cuales se descubriera anteriormente fraudes o empleo de materiales impropios. Tampoco libera al Contratista de las responsabilidades que determina el artículo 1646 del Código Civil.

28- **CONSTRUCCIONES PROVISIONALES PARA EL OBRADOR:** El Contratista tendrá en la obra los cobertizos, depósitos y demás construcciones provisionales que se requieran para la realización de los trabajos. Estos locales se dispondrán de manera que no molesten la marcha de la obra. Todos los edificios provisionales serán conservados en perfecta higiene por el Contratista, estando también a su cargo el alumbrado y la provisión y distribución del agua a los mismos.

El Contratista bajo ningún aspecto podrá exigir la cesión de locales en edificios existentes para el empleo de depósitos, oficinas, vestuario, etc., y toda otra necesidad inherente a los trabajos contratados.

29- **ANDAMIOS EQUIPAMIENTOS Y HERRAMIENTAS:** Todos los andamios, escaleras, plataformas, parcelas, montacargas, tabloneros, herramientas, equipo individual y demás equipamientos de las personas que habiten la obra, deberán ajustarse plenamente y permanentemente a la reglamentación respecto a las normas de seguridad e higiene del trabajo vigentes.

30- **DAÑOS A PERSONAS Y PROPIEDADES:** El Contratista tomará a su tiempo todas las disposiciones necesarias para evitar daños a obras que ejecute, a las personas que dependan de él a las de la Inspección destacadas en la obra, a terceros y a las propiedades o cosas del Estado o de terceros, así pudieran provenir esos daños de maniobras del obrador, de la acción de los elementos o de causas eventuales.

El resarcimiento de los perjuicios que no obstante se produjeran, correrá por cuenta exclusiva del Contratista. Estas responsabilidades subsistirán hasta que se verifique la entrega de la obra a la Universidad.

El Estado podrá retener en su poder, de las sumas que adeudara al Contratista, el importe que estime conveniente hasta que las reclamaciones o acciones, que llegaran a formularse por algunos de aquellos conceptos, hayan sido definitivamente descartados y aquel haya satisfecho las indemnizaciones a que hubiera lugar en derecho.

31- **RESPONSABILIDAD POR INFRACCIONES ADMINISTRATIVAS:** El Contratista y su personal deberán cumplir estrictamente las disposiciones y reglamentos policiales o municipales vigentes en el lugar de la ejecución de la obra. Será por cuenta del Contratista el pago de las multas y el resarcimiento de los perjuicios o intereses si cometiera cualquier infracción a dichas disposiciones, ordenanzas o reglamentos.

32- **LETREROS:** Estará absolutamente prohibido colocar en los cercos y en los edificios, letreros comerciales de propaganda, cualquiera sea su naturaleza excepto los usuales para contratistas y subcontratistas que se ajustarán al modelo establecido por la Universidad.

33- **LIMPIEZA DE OBRA:** Queda entendido que el sitio de los trabajos a cargo del Contratista debe quedar limpio en forma diaria. En caso de la existencia de varios contratistas se responsabilizará de la limpieza el que la haya alterado.

La limpieza final de la obra incluirá todo lo que haya quedado sucio como consecuencia de la ejecución de los trabajos (lavado de vidrios, encerado final de pisos, repaso de revestimientos, escaleras, pisos, limpieza de artefactos eléctricos, sanitarios, instalaciones especiales, etc.).

Por cada infracción a esta norma, el Contratista incurrirá en una multa de 0,01 % (uno diez mil del monto contractual).

**34- PRORROGA DE PLAZO PARA LA INICIACION Y TERMINACION DE LA OBRA:** Cuando el Contratista se exceda de los plazos fijados y crea tener derecho a prórroga, deberá solicitarla por escrito a la Universidad, quien resolverá si corresponde otorgarla y en caso afirmativo, la extensión de la misma.

Se tomarán en consideración, especialmente, las siguientes causas:

- a) Encomienda de trabajos adicionales imprevistos importantes que demanden un mayor tiempo para la ejecución de las obras.
- b) Demora comprobada en la entrega de las instrucciones sobre el proyecto.
- c) Casos fortuitos o de fuerza mayor, entendiéndose por tales: los que tengan causas directas en las Actas de Administración Pública, no previstas en los pliegos de licitación, como también los acontecimientos de origen natural extraordinarios y de características tales que impidan al Contratista la adopción de medidas necesarias para prevenir sus efectos.
- d) Dificultades para la obtención de la mano de obra necesaria.
- e) Demoras imputables a otros Contratistas, si los hubiere.
- f) Todas las demás causas que la Ley acuerde.

Las solicitudes de prórroga deben presentarse a la Repartición en el plazo de treinta (30) días de la producción o terminación del hecho o causa que los motiva, transcurrido el cual no se tomarán en consideración.

La Inspección substanciará el pedido del Contratista referente a la prórroga del plazo contractual para la ejecución de las obras, dentro de los sesenta (60) días de su presentación.

**35- INTERPRETACION DE PLANOS Y ESPECIFICACIONES:** El Contratista es responsable de la correcta interpretación de los planos para la realización de la obra y responderá de los defectos que puedan producirse durante la ejecución y conservación de la misma hasta la recepción final.

Cualquier deficiencia o error que comprobara en el proyecto o en los planos, deberá comunicarlo a la Inspección antes de iniciar el trabajo, bajo apercibimiento de aplicarle una multa del 0,01% (uno por diez mil) del monto de obra actualizado.

**36- ORDEN DE APLICACION DE LOS DOCUMENTOS TECNICOS:** La Inspección suministrará planos de detalles cuando sean necesarios, o bien podrá exigirlos al Contratista. En este caso antes de ejecutar los trabajos indicados en dichos planos, deberá recabar la aprobación correspondiente de la Inspección, estando a cargo del Contratista todos los planos de detalles que sean necesarios.

Si durante la ejecución de los trabajos se suscitara discrepancias en la interpretación de la documentación técnica, la Inspección resolverá con el siguiente criterio de prioridad:

- 1) Planilla de locales.
- 2) Planos
  - a) de detalles
  - b) de conjunto
- 3) Pliego de condiciones:
  - a) Especificaciones Técnicas-Particulares.
  - b) Especificaciones Técnicas-Generales.
  - c) Cláusulas Particulares
  - d) Cláusulas Generales

4) Presupuesto Oficial:

Solamente tendrán valor las medidas establecidas en los planos respectivos, para realizar los cómputos correspondientes. En caso de omisión de dichas cifras el oferente deberá solicitar la aclaración necesaria, previa a la licitación.

**37- SOLUCION DE DIVERGENCIAS:** Si en la interpretación del contrato bajo su faz técnica, surgieran divergencias, éstas serán resueltas por la Inspección, cuyas resoluciones serán definitivas en lo referente a la calidad de los materiales, la solidez y eficiente ejecución de las estructuras y a la interpretación de las normas de mensura.

El Contratista no podrá suspender los trabajos con el pretexto de que existen divergencias pendientes, bajo pena de la aplicación de la multa prevista por paralización total o parcial de los trabajos.

**38- SUPERINTENDENCIA DE LOS TRABAJOS:** La Superintendencia de la Universidad sobre los trabajos se hará efectiva por medio de la Inspección a la que el Contratista facilitará ampliamente la vigilancia y contralor de las obras.



39- **INSTRUCCIONES DE LA INSPECCION:** El Contratista y su personal cumplirán las instrucciones y órdenes impartidas por la Inspección o por su intermedio. La inobservancia de esta obligación o los actos de cualquier índole que perturben la marcha de la obra, harán pasible al culpable de su inmediata expulsión del recinto de los trabajos.

40- **ORDENES DE SERVICIO:** Las órdenes de servicio que la Inspección imparta durante la ejecución de las obras, serán cronológicamente consignadas sin enmiendas ni raspaduras, en un libro foliado, sellado y rubricado por la misma, que el sobrestante guardará en la obra.

Toda orden de servicio deberá ser firmada por el Contratista o su representante dentro de las veinticuatro (24) horas del requerimiento de la Inspección.

Su negativa lo hará pasible de una multa del 0,01% (uno por diez mil) del monto de obra actualizado.

Las órdenes de servicio se considerarán comprendidas dentro de las estipulaciones del contrato, sin que importen modificaciones de lo pactado ni la encomienda de trabajos adicionales, salvo el caso de que en ellas se hiciera manifestación explícita de lo contrario.

Aún cuando el Contratista considere que en una orden de servicio se exceden los términos del Contrato, deberá notificarse de ella sin perjuicio de presentar a la Inspección por intermedio del sobrestante y en el término de quince días, un reclamo claro y terminante, fundando detalladamente las razones que le asistan para observar la orden recibida

Transcurrido el plazo anterior sin hacer uso de ese derecho, el Contratista quedará "ipso facto" obligado cumplir la orden sin poder luego efectuar ulteriores reclamaciones por ningún concepto.

La observación del Contratista, opuesta a cualquier orden de servicio, no le eximirá de la obligación de cumplirla si ella fuera reiterada. En caso de incumplimiento se hará pasible de una multa del 0,05% ( cinco por diez mil) del monto de la obra actualizado, pudiendo además la Inspección mandar a ejecutar en cualquier momento a costa de aquel los trabajos ordenados, deduciéndose su importe del primer certificado que se le extienda, y en caso necesario, del fondo de reparo.

41- **DOCUMENTOS QUE EL CONTRATISTA GUARDARA EN LA OBRA:** El Contratista conservará en la obra una copia ordenada de todos los documentos del contrato, a los efectos de facilitar el debido contralor e inspección de los trabajos que se ejecutan.

42- **PARTES DIARIOS:** El Contratista deberá suministrar con antelación a la iniciación de los trabajos un libro de partes diarios foliado por duplicado, en el mismo se consignará diariamente las tareas a realizar y el número de personal afectado a cada especialidad con la carga horaria respectiva.

Lo firmará y lo entregará diariamente a la Inspección. En el mismo consignará también los hechos relevantes que puedan tener influencia en el desarrollo de los trabajos, como las precipitaciones pluviales, huelgas, y demás circunstancias.

La Inspección recibirá una copia y dejará constancia del acto en la otra.

La inobservancia del contratista en confeccionar y entregar el parte diario, lo hará pasible de una multa del 0,2% (dos por mil) del monto del contrato, por cada infracción.

43- **PAGO DEL PERSONAL:** El contratista deberá mantener al día el pago del personal empleado en la obra, abonar íntegramente los salarios vigentes y dar cumplimiento estricto a las disposiciones que determinen la jornada legal de trabajo, siendo motivo de suspensión del pago de los certificados en trámite, la falta de cumplimiento de dichas obligaciones.

Esta cláusula regirá también para los casos de contratación de trabajo a destajo.

El cumplimiento de lo que se deja establecido será comprobado y documentado en cada caso por la Inspección, al extenderse el correspondiente certificado de obras y trabajos, a cuyo efecto el Contratista le exhibirá los libros que se le requieran.

44- **COMPETENCIA DEL PERSONAL:** El Contratista solo empleará operarios competentes en su respectiva especialidad y en suficiente número para que la ejecución de los trabajos sea regular y progrese en la medida necesaria del exacto cumplimiento del contrato para el debido contralor de la precedente obligación, diariamente entregará a la Inspección partes indicativos del personal ocupado en los trabajos de acuerdo con las instrucciones que se formulen.

45- **SISTEMAS PATENTADOS:** Los derechos para el empleo en las obras de artículos y dispositivos patentados, se considerarán incluidos en los precios del contrato. El Contratista será único responsable por los reclamos que se le promuevan por uso indebido de patentes.

46- **SEGUROS:** A fin de cubrir los riesgos de accidentes de trabajo, el Contratista asegurará en una compañía de reconocida solvencia, a todos los empleados y obreros que emplee en la ejecución de la obra, así como al personal de Inspección que en forma estable desempeñe funciones inherentes a la realización de los trabajos hasta la recepción provisional, ajustándose en un todo a la legislación vigente.

El Contratista deberá, además, asegurar la obra contra riesgo de incendio, hasta la recepción provisional de la misma. Todas las pólizas de seguro, o bien sus copias legalizadas serán entregadas a la Inspección, antes de iniciarse la obra.

Se amplía este ítem, estableciendo que el contratista costeará la cobertura de riesgo civil contra terceros.

47- **COMODIDADES PARA LA INSPECCION:** El Contratista deberá suministrar por su cuenta el local o los locales, con su mobiliario, para instalar las oficinas de la Inspección, de acuerdo con las estipulaciones que se consignan en las cláusulas particulares. Las oficinas de la Inspección estarán dotadas de alumbrado, el que será eléctrico, cuando ello sea posible y deberán ser conservadas en perfecto estado de higiene por el Contratista. El Contratista adoptará todas las medidas necesarias para que puedan inspeccionar las obras sin riesgo o peligro.

48- **RELACIONES CON OTROS CONTRATISTAS:** El Contratista deberá facilitar la marcha simultánea o sucesiva de los trabajos ejecutados por el y de los que la Universidad decida realizar directamente o por intermedio de otros contratistas, debiendo cumplir las indicaciones que en tal sentido formule la Inspección, respecto al orden de ejecución de esos trabajos.

La vigilancia general de la obra quedará a cargo del Contratista principal. Este permitirá a los otros contratistas el uso de andamios, escaleras y montacargas, etc. Convendrá asimismo, con aquellos y con intervención decisiva de la Inspección, en caso de desinteligencia, respecto a la ubicación de los materiales y enseres. Estará obligado a unir en forma apropiada su obra a la de los demás contratistas o a las que realice directamente la Universidad, ajustándose a las disposiciones que se le impartan o al espíritu de los planos y especificaciones.

Si el Contratista experimentare demoras o fuere estorbado en sus trabajos por hechos, faltas, negligencias o retrasos de otros Contratistas, deberá dar inmediata cuenta del hecho a la Inspección para que ésta tome las determinaciones a que haya lugar.

49- **SUBCONTRATISTAS:** El Contratista, para subcontratar con terceros, parte de la obra adjudicada, deberá obtener la previa conformidad de la Repartición, la que exigirá los mismos recaudos que al Contratista, en especial lo referido a nómina, seguros, y salarios del personal.

50- **RESPONSABILIDAD POR SUBCONTRATO:** Ningún subcontrato probado por la Repartición eximirá al contratista del cumplimiento de las obligaciones a su cargo.

La responsabilidad derivada de las obras subcontratadas le corresponderá como si las hubiera efectuado directamente.

51- **OBLIGACION DE EJECUTAR LOS TRABAJOS DE ACUERDO A SU FIN:** El Contratista ejecutará los trabajos de tal suerte que resulten enteros completos y adecuados a su fin, en la forma que se infiere de los planos, las especificaciones y los demás documentos del contrato, aunque en los planos no figuren o las especificaciones no mencionen todos los detalles necesarios al efecto sin que por ello tenga derecho al pago de adicional alguno.

52- **DEMORAS Y DIFICULTADES IMPREVISTAS:** Serán de exclusiva cuenta del contratista las pérdidas y perjuicios que resultaran de demoras o de dificultades imprevistas para la ejecución de la obra.

53- **GARANTIA DE MATERIALES Y TRABAJO:** El Contratista tendrá a su cargo el resguardo de los materiales, así como de las obras, por degradaciones y averías que pudieran experimentar, por efecto de la intemperie y otras causas. En consecuencia y hasta la recepción definitiva de los trabajos, el reparo de los desperfectos quedará exclusivamente a su cargo.

54- **EXTRACCIONES Y DEMOLICIONES:** Si para llevar a cabo la obra contratada fuera necesario efectuar extracciones y/o demoliciones según lo indiquen los planos y la documentación respectiva, los gastos que demanden los trabajos estarán a cargo del Contratista. El Contratista deberá dar al material proveniente de las demoliciones el destino que se determina en las Cláusulas Particulares.

55- **UNION DE LAS OBRAS NUEVAS CON LAS EXISTENTES, ARREGLO DE DESPERFECTOS:** Cuando las obras a ejecutar debieran ser unidas o pudieran afectar en forma cualquiera a obras existentes, estarán a cargo del Contratista y se considerarán comprendidas sin excepción en la propuesta que se acepta:

- a) La reconstrucción de todas las partes removidas y la reparación de todos los desperfectos que a consecuencia de los trabajos licitados se produzcan en la parte existente.
- b) La provisión de todos los materiales y la ejecución de todos los trabajos necesarios para unir las obras licitadas con las existentes.

Todo material provisto o trabajo ejecutado en virtud de esta cláusula, será de la calidad, tipo, forma y demás requisitos equivalentes y análogos a los similares provistos o existentes, según corresponda, a juicio de la Inspección.

56- **AGUA PARA LA CONSTRUCCION:** El agua deberá ser apta para la ejecución de las obras y será costeadada por el Contratista, a cuyo cargo estará el pago de todos los derechos por ese concepto, los que no le serán reembolsados, salvo disposición en contrario de las cláusulas especiales.

57- **MODIFICACIONES ADICIONALES:** La Universidad podrá contratar al margen del contrato, sin que el Contratista tenga derecho a reclamación alguna, cualquier trabajo que no se haya pactado expresamente. Además, de conformidad con las disposiciones pertinentes de la Ley de Obras Públicas, la autoridad competente podrá ordenar por escrito al Contratista que ejecute modificaciones o trabajos adicionales a las obras contratadas.

58- **LIQUIDACION DE TRABAJOS SUPLEMENTARIOS:** Cuando las modificaciones o ampliaciones autorizadas no configuren el caso previsto en el artículo 38 de la Ley 13.064 se pagarán de acuerdo con los precios unitarios del contrato.

Si entre estos precios no existen los correspondientes a los trabajos ordenados, o si figurando los mismos, el monto de las modificaciones y/o ampliaciones sobrepasa el porcentaje estipulado en el artículo 38 de dicha Ley, se liquidarán de la siguiente forma:

- a) Materiales \$.....
- b) Jornales \$.....
- c) Cargas sociales x % de b) \$.....
- d) Total mano de obra: b) más c) \$.....
- e) Gastos Generales: y % de d) \$.....
- f) Total del costo del trabajo [a) más d) más e)]: \$.....
- g) Beneficios: z % de f) \$.....
- h) Precio unitario de aplicación [f) más g)]: \$.....

**Referencias:**

- a) Adquisición al por mayor de los materiales que se requieren, incluidos desperdicio de práctica.
- c) x%.....
- e) y % según planilla de porcentaje de gastos generales.
- g) z %: 10 %

**PLANILLA DE PORCENTAJE DE GASTOS GENERALES**

1. Movimiento de tierra, transporte de materiales	7,5%
2. Demoliciones, albañilería y afines, hormigón armado, armaduras de madera o hierro contrapisos y revoques, solados, revestimientos, herrería, carpintería metálica, yesería	17%
3. Cubierta y hojalatería, plomería y zinguería. Instalaciones especiales, pintura y vidriería Ebanistería, moblaje y tapicería	20%

Si no se llegase a un acuerdo en la fijación de los precios de un adicional, la Inspección podrá mandar ejecutar los trabajos en cuestión en todo momento, bien por administración o por otro contratista. Todo trabajo adicional será particularmente registrado por medio de comprobantes durante su ejecución. Con respecto al coeficiente "x%" indicado, regirá el valor que resulte de las respectivas planillas vigentes para cada época, en la Dirección de Arquitectura del Ministerio de Obras y Servicios Públicos de la Nación. Para los fines de la cotización, los oferentes tendrán en cuenta los valores tomados del mencionado organismo estatal.

59- **TRABAJOS EFECTUADOS CON MATERIALES DE MAYOR VALOR O SIN ORDEN:** Los trabajos ejecutados con materiales de mayor valor que los estipulados, ya sea por su naturaleza, calidad o procedencia, serán computados al Contratista como si los hubiese ejecutado con los materiales especificados. Los trabajos llevados a cabo que no estuviesen conformes con las órdenes de servicio comunicadas al Contratista que no respondiesen a las Especificaciones Técnicas, Generales y Particulares, aunque fuesen de mayor valor que los estipulados, podrán ser rechazados y en este caso, aquel los demolerá y reconstruirá de acuerdo con lo estipulado en el contrato, estando a su cargo los gastos provocados por esa causa.

60- **NORMAS DE INTERPRETACION PARA EL ESTUDIO DE MODIFICACIONES – SUPRESIONES DE OBRA:** Las presentes normas interpretan las previsiones de los Artículos: 30, 37 y 38 de la Ley de Obras Públicas, a tener en cuenta por los oferentes:

- A) EL EXCESO ORDENADO SUPERA EL 20% DEL METRAJE CORREGIDO.

Se aplicará a la cantidad de trabajo que se ordene en demasía, o sea la que supera el ítem corregido, un nuevo precio a convenir.

El resto se liquidará conforme con las previsiones del presupuesto oficial, afectado del coeficiente de aumento o rebaja contractual (aplicación del art.38).

B) EL EXCESO ORDENADO NO SUPERA EL 20% DEL METRAJE CORREGIDO.

Se liquidará el metraje del presupuesto oficial, incrementado con el exceso que se ordena construir, todo al precio del presupuesto oficial incrementado del coeficiente de aumento o rebaja contractual (aplicación del Art. 30) y pliego de condiciones.

C) LA DISMINUCION ORDENADA SUPERA EL 20% DEL METRAJE CORREGIDO.

Deberá asimismo corregirse el precio unitario del presupuesto oficial y deducir toda la partida con metraje y precios corregidos.

Se liquidará el metraje real a ejecutar, a precio nuevo a convenir (aplicación de los art. 37 y38).

D) LA DISMINUCION ORDENADA NO SUPERA EL 20% DEL METRAJE CORREGIDO.

No corresponde la aplicación del precio nuevo.

En consecuencia, debe liquidarse con precio del presupuesto oficial afectado del coeficiente de aumento o de rebaja contractual aplicado a la cantidad que figura en el presupuesto Oficial, disminuida de la cantidad de estructura suprimida (aplicación del art.30) y pliego de condiciones).

E) SUSPRESION DEL ITEM:

Es de caso del apartado C) llevado al límite.

Procede en consecuencia suprimir la partida, previa corrección del metraje y del precio del presupuesto oficial.

F) ALTERACION DE LA NATURALEZA DEL ITEM.

Pueden presentarse dos alternativas:

a) La alteración implica una modificación substancial de la estructura con la intervención de nuevos materiales, gremios y técnicas distintas. En tal caso es menester anular el ítem previsto, conforme al apartado E) precedente y agregar la nueva estructura al precio convenido.

b) La alteración consiste en el cambio de la naturaleza de alguno de los elementos componentes de la estructura. Para determinar el nuevo precio del ítem, bastará analizar las variantes que se hayan introducido. El presente análisis se refiere al sistema de contratación "POR AJUSTE ALZADO".

ACLARACION

Metraje corregido; corresponde al real que debió ejecutarse y no al previsto en el presupuesto.

NOTA

Para el caso en que la documentación licitatoria no incluye cómputo métrico, ni precios unitarios oficiales, las procedentes normas se interpretarán de la siguiente manera:

"Presupuesto Oficial afectado del coeficiente de aumento o rebaja contractual", corresponde al presupuesto del contrato, presentado por el oferente y aceptado por la Universidad.

"Precio corregido", son los establecidos por el Contratista en su presupuesto y de aceptación por la Universidad.

61- **MENSURA DE LOS TRABAJOS:** Los trabajos que se ejecuten serán mensurados conjuntamente por la Inspección y el Contratista

El Contratista recabará la oportuna mensura de los trabajos destinados posteriormente a quedar ocultos o a desaparecer y éstos se registrarán por medio de comprobantes escritos o figurados, suscripto por el Contratista y aprobados por la Inspección.

La libreta de mensura y los comprobantes de trabajo se llevarán por duplicado.

Los resultados de las mensuras se utilizarán solamente para confeccionar los certificados cuando hubiera divergencias en la manera de computar las obras correspondientes a algunas unidades de evaluación serán aplicadas las que determine la Inspección.

62- **CERTIFICACION DE OBRA:** Se certificará previa medición realizada el último día hábil de cada mes. Los formularios y planillas para la extensión de certificados serán provistos por el Contratista según modelo que proporcione la Inspección.

- 63- **IMPORTE A CERTIFICAR Y LIQUIDAR:** El valor de obra ejecutada será la resultante de aplicar al cómputo de cada ítem los precios unitarios correspondientes del presupuesto oficial de licitación. El total será afectado por el porcentaje de aumento o disminución contractual. En los casos de "obra ejecutada", se certificará el 100% (ciento por ciento) de la obra realizada y se liquidará el noventa y cinco (95%) por ciento de dicho valor.
- 64- **PAGO DE LOS CERTIFICADOS Y FONDOS DE REPAROS:** El Estado abonará al Contratista el importe de las obras a medida que la Inspección otorgue certificados de los trabajos realizados. Dada la forma de contratación (ajuste alzado), los certificados parciales serán acumulativos y considerados como pagos a cuenta de obras ejecutadas no dando derecho al Contratista para considerar recibido trabajo alguno hasta tanto no se efectúe la recepción definitiva. Sobre cada certificado parcial se retendrá en calidad de garantía de reparo el cinco por ciento (5%), que se reintegrará al Contratista, conjuntamente con el cinco por ciento (5%) depositado en garantía de contrato, al efectuarse la recepción definitiva de la obra. Los certificados extendidos no serán válidos sin la aprobación de la Inspección y estarán sometidos a los trámites de práctica y de conformidad a las disposiciones de la Ley N° 11.672. Igual procedimiento se adoptará para los certificados de mayores costos.
- 65- **AMPLIATORIO DEL ÍTEM 64:** La retención del 5% a que se refiere el ítem 64 podrá sustituirse por Títulos Nacionales, provinciales o municipales que tengan cotización oficial en la Bolsa de Comercio de Buenos Aires. Asimismo podrá recurrir a una garantía bancaria suficiente a juicio de la Universidad o constituir un "seguro de caución" otorgado por Compañía reconocida por la Superintendencia de Seguros de la Nación.
- 66- **PLAZO DE PAGO DE LOS CERTIFICADOS:** Será de aplicación lo preceptuado en el Decreto N° 2348 de fecha 1° de octubre de 1976, rigiendo los siguientes plazos de pago: Certificado de Obra 30 (treinta) al mes, período o etapa de ejecución de los trabajos previstos por la certificación. El atraso en la presentación de los certificados por parte del Contratista, incrementará el plazo de pago, en la misma proporción de la citada demora.
- 67- **INTERESES POR RETARDO:** Si el pago de los certificados se retardase con respecto al plazo establecido para su pago en las Cláusulas Particulares, a partir de la fecha de su emisión, el Contratista tendrá derecho a reclamar intereses de acuerdo con lo establecido en el Art.48 de la Ley 13.064. Se entiende como emisión de certificado, el día de aprobación del mismo por la Inspección. Los intereses correrán desde el comienzo del retardo hasta el día en que se notifique al Contratista que está a su disposición el importe correspondiente. No correrán intereses si el retardo es originado por el Contratista debido a reclamaciones sobre mediciones u otras causas con motivo de la ejecución de la obra, y ellas resultasen infundadas o se interrumpiese la emisión o el trámite de los certificados y otros documentos por actos del mismo.
- 68- **PRESENTACION DE LOS CERTIFICADOS Y TRAMITE POSTERIOR:** El contratista presentará los certificados parciales numerados en forma correlativa y el certificado final ante la Inspección en tres (3) ejemplares debidamente fechados y firmados por sí o por su representante autorizado. Al recibirlos, la Inspección consignará fecha de recibo y a solicitud del Contratista, extenderá constancia de ello. La Inspección procederá a revisarlos y podrá devolvérselos bajo constancia si observara errores de formulación o apreciará otras circunstancias que den lugar a ello. El contratista ajustará los certificados a las observaciones recibidas y los volverá a presentar cumpliendo lo indicado en el párrafo anterior. **Adjunto a los certificados deberá presentar como condición de pago, la documentación respecto al personal que avale la debida registración y el cumplimiento de las obligaciones previsionales, laborales y de seguros ajustado a la presencia de personal en la obra.**
- 69- **TRABAJOS A JORNAL:** Los trabajos a jornal solamente se reconocerán si lo ordenase la Inspección. En este caso se exigirá al Contratista que prepare las planillas diarias del personal ocupado en estos trabajos, como así también de las tareas que ese personal realiza. Cada infracción a esta disposición será penada con una multa 0,01% (uno por diez mil) del monto de la obra. Los precios de los jornales serán convenidos con la Inspección antes de iniciar los trabajos.
- 70- **APLICACION DE LAS MULTAS:** Las multas por incumplimiento del plazo contractual de ejecución y las establecidas por infracción a las disposiciones de los diversos artículos de este Pliego de Condiciones, serán aplicadas por la Repartición y su importe podrá ser deducido del primer certificado que el Contratista deba cobrar después de su aplicación, de los fondos de reparo y en último término, del depósito de garantía o bien afectar la fianza rendida. Queda obligado el Contratista a completar ese fondo de reparo o la garantía al que fuera afectado.
- 71- **MULTA POR RETARDO:** A los efectos de asegurar el fiel cumplimiento del contrato, vencido el plazo de ejecución y de no mediar caso de fuerza mayor debidamente probado y aceptado por la Universidad, el

Contratista se hará pasible de una multa por mora calculada según la siguiente fórmula:

$$M= 0,15 \frac{C}{P}$$

M= Multa a aplicar por cada día de mora  
C= Monto del contrato, incluyendo adicionales  
P= Plazo original del contrato más ampliaciones autorizadas.

72- **MULTA POR INCUMPLIMIENTO DEL PLAN DE TRABAJO:** Durante la ejecución de la obra y dentro del plazo contractual, por cada mes de demora en el cumplimiento del Plan de Trabajo, el Contratista se hará pasible de una multa del 1% del monto del contrato.

73- **MULTA POR PARALIZACION TOTAL O PARCIAL DE LOS TRABAJOS:** El Contratista se hará pasible de una multa del 0,2% del monto total del contrato por cada día, por la paralización total o parcial de los trabajos.

74- **MULTA POR ATRASO EN LA INICIACION DE LOS TRABAJOS:** El Contratista se hará pasible de una multa del 0,1% del monto total del contrato de obra, por cada día de atraso en iniciar los trabajos.

75- **ACTA DE COMPROBACION:** Vencido el plazo contractual más las prórrogas ya aprobadas, se labrará un Acta donde conste el estado detallado de la obra. Esta Acta será refrendada por la Inspección y el Contratista o representante autorizado. Estos últimos serán notificados por Orden de Servicios e invitados a tal fin con antelación de 8 (ocho) días y si a pesar de ello, estuviesen ausentes o se negasen a suscribir el Acta, la Inspección formulará igualmente la misma con el concurso de autoridades locales o testigos requeridos al efecto, dejando constancia de la ausencia o negativa del Contratista.

NOTA:

Para el caso en que la documentación licitatoria no incluya cómputo métrico ni precios unitarios oficiales, las precedentes normas se interpretarán de la siguiente manera:

“Presupuesto Oficial afectado del coeficiente de aumento o rebaja contractual”, corresponde al presupuesto de contrato, presentado por el oferente y aceptado por la Universidad.

“Precio corregido”, son los establecidos por el Contratista en su presupuesto y de aceptación por la Universidad.

76- **RECEPCION PROVISIONAL:** La obra será recibida provisionalmente por la Inspección ad-re-ferendum de la Universidad cuando se encuentre terminada con arreglo al contrato y se hayan satisfactoriamente cumplido las pruebas de las instalaciones especiales establecidas en las especificaciones técnicas, labrándose un acta en presencia del Contratista o de su representante debidamente autorizado, a menos que declare por escrito que renuncia a este derecho y que se conforma de antemano con el resultado.

En caso de que el Contratista se negase a presenciar la recepción provisional o no contestase a la invitación que deberá hacerse por telegrama colacionado, o nota bajo recibo, la Inspección efectuará por sí y ante sí esta diligencia, dejando constancia de la citación y ausencia del contratista.

La recepción provisional será una sola y a la terminación total de los trabajos aún cuando para su ejecución hubiesen regido plazos parciales salvo que las cláusulas Particulares admitan recepciones parciales o que la Universidad las autorice cuando lo considere conveniente.

77- **PLANOS DE ACUERDO CON OBRA:** El Contratista deberá presentar un juego completo de planos generales de obra, de instalación y de detalles de acuerdo con obra, y las reglamentaciones vigentes, antes de la recepción provisional. La no presentación de lo solicitado, será causa para no efectuar la recepción de la obra.

78- **PLAZO DE GARANTIA:** El plazo de garantía es el tiempo que media entre la recepción provisoria y la definitiva y se fija para cada obra en particular. Durante ese lapso el Contratista está obligado a reparar o cambiar lo indicado en el Acta de Deficiencia de la Recepción Provisoria, y además de los “vicios ocultos si existieran”.

79- **RECEPCION DEFINITIVA:** Transcurrido el plazo de garantía establecido, tendrá lugar la recepción definitiva, que se efectuará con las mismas formalidades que la provisional, previa comprobación del buen estado de las obras y verificación del correcto funcionamiento de las instalaciones especiales, a cuyo efecto se realizarán las pruebas que la Inspección estime necesaria, pudiéndose repetir parcial o totalmente las establecidas para la recepción provisional.

Este acto no libera al contratista de las responsabilidades a que se refiere el Art.1646 del Código Civil.

De las actas de recepción se entregará al Contratista una copia autorizada. No se dará curso al trámite de la recepción definitiva mientras el Contratista no presente los planos conformados o las obras ejecutadas. En caso de haber existido recepciones parciales provisionales, cumplido el plazo de garantía fijado, se

practicarán también fraccionadas, las recepciones parciales definitivas, procediéndose a la devolución de los fondos de reparos retenidos.

80- **CAUSALES DE RESCISIÓN:** El contrato podrá rescindirse por cualquiera de las causas y en orden a los procedimientos determinados por los artículos 49 al 54 de la Ley Nacional de Obras Públicas N° 13064. En caso de quiebra fraudulenta el Contratista perderá la garantía, sin perjuicio de las sanciones determinadas por el Art. 51 de la Ley 13064.

Las causas de rescisión que a criterio de la Universidad sean imputables al Contratista, se le comunicarán por telegrama colacionado o nota bajo recibo.

En igual forma deberá proceder el Contratista cuando a su entender, las causas sean imputables a la Universidad.

81- **TOMA DE POSESION DE LA OBRA:** Producida la rescisión la Universidad tendrá derecho, por intermedio de la Inspección, a tomar posesión de la obra previo inventario y avalúo de los trabajos, materiales y equipos en el estado en que se encuentren.

Podrá también ordenar la prosecución de la obra en las condiciones que estime más conveniente, respondiendo el Contratista por los perjuicios que sufra la Administración a causa del nuevo contrato que celebre, cuando la rescisión haya sido por culpa de aquel.

82- **INVENTARIO:** El inventario se realizará con un representante de cada parte sin interrupciones y sin que por él se paralice la obra. Una vez terminado será elevado a la aprobación de la Universidad. Si el Contratista no hubiera accedido a estar representado en el acto de inventario, se le enviará bajo constancia una copia del mismo, aprobado por la Universidad.

83- **AVALUO:** El avalúo se realizará de mutuo acuerdo o por medio de peritos nombrados uno por cada parte. En caso de disconformidad entre ellos, se dará intervención a la justicia Federal.

84- **LIQUIDACION DE LOS TRABAJOS:** La Inspección practicará asimismo la liquidación de todos los trabajos ejecutados por el Contratista y terminados con arreglo al contrato y determinará las cantidades y clases de trabajos, incluso materiales e implementos inventariados, que sean de recibo e indispensable en la obra. Los materiales e implementos no aceptados por la Inspección serán retirados de la obra por el Contratista, a su costa, dentro de los quince días siguientes a la notificación por telegrama colacionado o nota bajo recibo.

Si el Contratista no cumpliera esta disposición en el plazo señalado la inspección hará retirar y depositar fuera de la obra esos materiales e implementos estando todos los gastos a cargo de aquel.

Los trabajos inconclusos no aceptados serán demolidos por la Inspección por cuenta del Contratista.

El importe de la liquidación de los trabajos ejecutados terminados e inconclusos que sean de recibo, materiales e implementos aceptados a precios de inventario, constituirán un crédito a favor del Contratista, previa deducción de los pagos a cuenta efectuados.

El mencionado crédito del Contratista cuando la rescisión sea por su causa, quedará en poder del Estado hasta la terminación y liquidación final de los trabajos, respondiendo a los excesos de éstos y a los perjuicios que se originen con motivo de la rescisión o de la mala ejecución de los trabajos.

Si en el caso anterior, las sumas retenidas no bastaran para cubrir los mayores desembolsos y perjuicio que la rescisión, o la mala ejecución de los trabajos, irroque al Estado, el Contratista deberá abonar al primero el salario que por ese concepto resulte.

85- **RECLAMACIONES DEL CONTRATISTA:** Las reclamaciones del Contratista para cuya presentación no se establezca expresamente plazos en otras partes de este Pliego, o en las Cláusulas Particulares, deberán ser interpuestas dentro de los diez (10) días de producido el hecho que las motivó, quedando aquel obligado a fundarlas debidamente con determinación de valores, especies, etc., en plazos de treinta (30) días a partir del vencimiento del primer término. Si no lo hiciera perderá todo derecho.

86- **LEYES NACIONALES SUPLETORIAS:** Todo aquello que no esté previsto en el presente pliego, quedará sometido a las disposiciones de las Leyes Nacionales de Contabilidad (Dto. Ley 23354/56), de Obras Públicas (Ley 13064 y Ley 23928), sus reglamentaciones y demás normas concordantes y/o consecuentes.

87- **GRAVAMEN IVA:** La Universidad Nacional de Mar del Plata, por la naturaleza de las actividades que desarrolla, debe ser considerada como consumidor final, Clave única de identificación tributaria (C.U.I.T.) N° 30-58676172-9.

88- **ACOPIO:** Se certificará acopio de materiales, si lo establecen las CLAUSULAS PARTICULARES.

89- **CLAUSULAS PARTICULARES CONTRARIAS AL PLIEGO GENERAL:** Las condiciones establecidas en las Cláusulas Particulares, prevalecerán sobre el Pliego de Condiciones Generales.

90- **INTERPRETACION:** Cualquier duda en la interpretación de las condiciones fijadas en el siguiente pliego será resuelta por la Universidad Nacional de Mar del Plata. Las divergencias que puedan resultar en

cualquiera de las etapas de la licitación, adjudicación y/o contrato serán sometidas a los Tribunales Federales de Mar del Plata, con expresa renuncia a cualquier otro fuero o jurisdicción.





### ***Condiciones de seguridad e higiene para contratistas y subcontratistas***

1) Deberá presentar Póliza del Contrato en vigencia con una Aseguradora de Riesgos del Trabajo (ART). Deberá presentar Certificado de Cobertura de la ART con “Cláusula de No Repetición” contra la UNMdP. Los recibos de pago del Seguro de Riesgos del Trabajo se presentarán mensualmente mientras la contratista realice tareas en establecimientos de la UNMdP

2) La empresa deberá presentar Listado de Personal certificado por la ART y actualizarlo de acuerdo a las altas y bajas que se produzcan durante la ejecución de la obra.

3) El empleador y/o toda otra persona autónoma (Empleador, Profesional en Seguridad, Representante Técnico o Director de Obra, Subcontratista) debe poseer CUIT y deberá presentar un Seguro de Accidentes Personales por el monto mínimo de \$500.000 (Pesos Quinientos Mil). Se presentará Póliza de Seguro y recibos de pago en forma mensual mientras la contratista realice tareas en establecimientos de la UNMdP

4) Deberán cumplir toda la legislación vigente en materia de Seguridad e Higiene en el Trabajo (léase Ley 19587/72, Ley 24557/95, Decreto 351/79, Decreto 911/96, Resolución 231/96 SRT, Resolución 51/97 SRT, Resolución 35/98 SRT, Resolución 319/99 SRT, Resolución 552/01 SRT, Resolución 550/11 SRT y toda otra normativa conexas).

Se deja expresa constancia que la contratista adjudicataria es la CONTRATISTA PRINCIPAL debiendo ejecutar el PROGRAMA DE SEGURIDAD UNICO DE OBRA. Asimismo, será responsable por el cumplimiento de las Normas de Seguridad de sus Subcontratistas.

5) Deberá presentar copia del contrato con un Profesional Habilitado por la legislación vigente en materia de Seguridad e Higiene en el Trabajo, visado por el Colegio Profesional correspondiente.

6) El Responsable de Seguridad e Higiene deberá llevar registros de las visitas y evaluaciones realizadas en las obras que se ejecuten en la UNMdP. Dichos registros serán un Libro Foliado, o bien Constancias de Visita de acuerdo con la duración y/o complejidad de la obra.

7) Deberán realizar la comunicación de inicio de tareas a su ART declarando en forma completa y correcta el domicilio de riesgo (Aviso de Inicio) y entregar a la UNMdP fotocopia de la misma.

8) Deberán confeccionar Legajo Técnico de Seguridad e Higiene con su correspondiente Programa o Plan de Seguridad (Aprobado por la ART), en el que conste “según Resolución 35/98”. No tendrá validez el Programa de Seguridad que no esté aprobado por la ART correspondiente.

9) Los accidentes que sufran los empleados de la contratista deberán ser informados a la UNMdP por medio de la Denuncia de Accidente de Trabajo que se presenta en la ART y una descripción detallada del hecho.

10) Deberán presentar las Constancias de Visita y Recomendaciones realizadas por el Inspector de su ART.

11) Deberán presentar fotocopia de las constancias de entrega de Elementos de Protección Personal (EPP) y de las Capacitaciones brindadas en materia de prevención de riesgos laborales firmadas por el Responsable en Seguridad e Higiene en el Trabajo, y por todos los operarios.

12) Deberán cumplimentar toda la normativa vigente en cuanto a equipamiento de obra y vehículos, debiendo entregar a la UNMdP fotocopia de las últimas verificaciones de los equipos especiales tales como grúas, autoelevadores, palas mecánicas, retroexcavadoras, hidráulicos, compresores, silletas y equipos similares, firmadas por profesional o entidad habilitada. En el caso de Silletas y Contrapesos el Responsable de Seguridad e Higiene deberá presentar Informe Técnico escrito sobre estado y condiciones de funcionamiento del equipo.

13) Cualquier incumplimiento de la legislación vigente y de las condiciones mencionadas en esta cartilla podrá dar lugar a la detención automática de la obra por parte del Inspector del Departamento respectivo y rescisión del Contrato.

14) La Contratista deberá ajustarse en un todo a las disposiciones de Seguridad e Higiene que se adjuntan, estando los gastos derivados de este cumplimiento a exclusivo cargo de la Contratista. No se expedirá Acta de Iniciación de Obra hasta contar con la autorización escrita del Servicio de Seguridad e Higiene de la Universidad Nacional de Mar del Plata.

**Ing. Horacio Escudé**  
Servicio de Seguridad e Higiene en el Trabajo

# DECLARACIÓN JURADA DE HABILIDAD PARA CONTRATAR

PERSONA / RAZÓN SOCIAL:

CUIT N°

DOMICILIO CONSTITUIDO:

E-MAIL PARA NOTIFICACIONES:

TELÉFONO:

El que suscribe, con poder suficiente para este acto, DECLARA BAJO JURAMENTO que la persona cuyos datos se detallan al comienzo, está habilitada para contratar con la Universidad Nacional de Mar del Plata, en razón de cumplir con los requisitos del artículo 27 del Decreto 1023/2001 "Régimen de Contrataciones de la Administración Nacional" no estando incurso en ninguna de las causales de inhabilidad establecidas en los incisos a) a g) del artículo 28 del citado Decreto cuyo texto se transcribe, **no existiendo deuda exigible en concepto de aportes, contribuciones y toda otra obligación previsional.**

Tomo conocimiento que si la oferta excede los \$ 50.000.- es requisito estar habilitada mediante el Certificado Fiscal para Contratar que expide la AFIP (R.G. N° 2581/09) por lo que si no se presentó la constancia respectiva, el organismo licitante verificará ante la AFIP.

Me notifico que la empresa debe tener inscripción vigente en el SIPRO, por lo que si no se presentó la constancia respectiva, el organismo licitante hará la verificación correspondiente, y en el caso de la pre-inscripción se debe cumplir con lo establecido en el Pliego de Bases y Condiciones.

Dejo expresa constancia que en la Dirección de Correo Electrónico y/o tel/Fax constituido serán validas todas las notificaciones que curse la Universidad Nacional de Mar del Plata referidas a la presente contratación. Contándose el plazo de notificaciones a partir del aviso de recibo o en caso de no contestación, los plazos correrán a partir del día hábil siguiente a la fecha de remisión.---

**"DECRETO 1023/01: Artículo 28. — PERSONAS NO HABILITADAS. No podrán contratar con la Administración Nacional:**

- a) Las personas físicas o jurídicas que se encontraren sancionadas en virtud de las disposiciones previstas en los apartados 2. y 3. del inciso b) del artículo 29 del presente.
- b) Los agentes y funcionarios del Sector Público Nacional y las empresas en las cuales aquéllos tuvieren una participación suficiente para formar la voluntad social, de conformidad con lo establecido en la Ley de Ética Pública, N° 25.188.
- c) Los fallidos, concursados e interdictos, mientras no sean rehabilitados.
- d) Los condenados por delitos dolosos, por un lapso igual al doble de la condena.
- e) Las personas que se encontraren procesadas por delitos contra la propiedad, o contra la Administración Pública Nacional, o contra la fe pública o por delitos comprendidos en la Convención Interamericana contra la Corrupción.
- f) Las personas físicas o jurídicas que no hubieran cumplido con sus obligaciones tributarias y previsionales, de acuerdo con lo que establezca la reglamentación.
- g) Las personas físicas o jurídicas que no hubieran cumplido en tiempo oportuno con las exigencias establecidas por el último párrafo del artículo 8° de la Ley N° 24.156."
- h) Los empleadores incluidos en el Registro Público de Empleadores con Sanciones Laborales (REPSAL) durante el tiempo que permanezcan en dicho registro

.....  
Firma y aclaración