

PLIEGO DE BASES Y CONDICIONES

Procedimiento de selección: Licitación Privada 25/2018

Clase: De etapa única nacional

Modalidad: Sin Modalidad

Expediente: EXP : 10-488/2016

Objeto de la contratación: Gabinete Simulador de Prácticas Hospitalarias en Facultad de Ciencias de la Salud y Trabajo Social.

Retiro del pliego		Consulta del pliego	
Dirección:	JUAN B. ALBERDI 2695, 3er Piso, Dirección de Suministros, (7600), MAR DEL PLATA, Buenos Aires	Dirección:	JUAN B. ALBERDI 2695, 3er Piso, Dirección de Suministros, (7600), MAR DEL PLATA, Buenos Aires
Plazo y horario:	Lunes a Viernes de 8 a 13 hs, hasta la fecha de Apertura de Ofertas	Plazo y horario:	Lunes a Viernes de 8 a 13 hs, hasta la fecha de Apertura de Ofertas
Costo del pliego:	\$ 0,00		
Presentación de ofertas		Acto de apertura	
Dirección:	JUAN B. ALBERDI 2695, 3er Piso, Dirección de Suministros, (7600), MAR DEL PLATA, Buenos Aires	Lugar/Dirección:	JUAN B. ALBERDI 2695, 3er Piso, Dirección de Suministros, (7600), MAR DEL PLATA, Buenos Aires
Fecha de inicio:	18/06/2018	Día y hora:	11/07/2018 a las 10:00 hs.
Fecha de finalización:	11/07/2018 a las 10:00 hs.		

RENGLONES

Reglón	Descripción	Unidad de medida	Cantidad
1	PROVISIÓN: "GABINETE SIMULADOR DE PRÁCTICAS HOSPITALARIAS EN FACULTAD DE CIENCIAS DE LA SALUD Y TRABAJO SOCIAL", SEGÚN DOCUMENTOS ADJUNTOS: CLÁUSULAS ESPECÍFICAS, MEMORIA DESCRIPTIVA, ESPECIFICACIONES TÉCNICAS, PLANILLA DE COTIZACIÓN, PLAN DE AVANCES, CURVA DE AVANCES, DOCUMENTACIÓN GRÁFICA.	UNIDAD	1,00

CLAUSULAS ESPECÍFICAS

ARTÍCULO 1:

CONOCIMIENTO DEL LUGAR: Será exigida con la oferta la presentación del "**Certificado de Visita al lugar de las tareas**". La visita se realizará el día 2 de Julio de 2018 a las 10 hs, debiendo concurrir a Casa Navarro (Rodríguez Peña 4046). En caso de que surjan Aclaraciones, se exigirá la presentación, debidamente rubricada y sellada por la empresa, del documento "**Aclaraciones al Pliego**", donde se dejarán sentadas las consultas de los posibles oferentes y las respuestas de la Universidad. Éste será emitido y entregado por el **Departamento de Obras sito en Rodríguez Peña 4046 de Mar del Plata, Tel. (0223) 475-3377**. Los

trabajos y condiciones en él consignados formarán parte de la obra.

ARTÍCULO 2:

MONEDA DE COTIZACIÓN: COTIZAR EN PESOS CON NO MÁS DE DOS (2) DECIMALES, CASO CONTRARIO, SÓLO SE TENDRÁN EN CUENTA LOS PRIMEROS DOS (2).

ARTÍCULO 3:

MANTENIMIENTO DE LA OFERTA: 60 DÍAS CORRIDOS

ARTÍCULO 4:

PLAZO DE EJECUCIÓN: CUARENTA Y CINCO (45) DÍAS CORRIDOS

ARTÍCULO 5:

FORMA DE PAGO: 30 días corridos desde la fecha de presentación de Factura. La misma deberá presentarse en la Dirección de Suministros (Diag. Alberdi 2695, 3er. piso, Mar del Plata), debidamente conformada por el Departamento de Obras.

ARTÍCULO 6:

FACTURACIÓN: Se realizará una facturación cada treinta días de los trabajos aprobados por la Inspección de la Universidad.

ARTÍCULO 7:

INICIO DE LOS TRABAJOS: Emitida la Orden de Compra y dentro de los veinte (20) días corridos, el Proveedor deberá presentar a la Inspección, la documentación requerida para el inicio de las tareas. Si cumplido el tiempo especificado, el proveedor no cumpliera con la documentación exigida, comenzará a correr el Plazo de Ejecución.

ARTÍCULO 8:

GARANTÍA DE LOS TRABAJOS: Se establece una Garantía de los Trabajos, **consistente en la retención en cada pago parcial, del 5% del valor de la contratación**, importe que se devolverá al proveedor, al finalizar el plazo de garantía, habiéndose corregido satisfactoriamente las fallas evidenciadas durante dicho plazo, y estén debidamente aprobadas y aceptadas por la Inspección.

ARTÍCULO 9:

PLAZO DE GARANTÍA DE LOS TRABAJOS: 180 días corridos, contados a partir de la recepción de los trabajos cumplidos de acuerdo a Pliego.

ARTÍCULO 10:

AJUSTE A NORMATIVA DE SEGURIDAD E HIGIENE EN OBRA: El Proveedor deberá ajustarse en un todo a las disposiciones de Seguridad e Higiene que se adjuntan, estando los gastos derivados de este cumplimiento a su cargo exclusivo. No se autorizará la iniciación de las tareas en el lugar, hasta contar con la autorización escrita del Servicio de Seguridad e Higiene de la UNMDP.

ARTÍCULO 11:

Garantía de Oferta: por el 5% del valor total de la oferta según cláusula N° 3 del Pliego de Bases y Condiciones Particulares.

ARTÍCULO 12:

Anticipo Financiero:

La Universidad Nacional de Mar del Plata otorgará un anticipo financiero del 20 % sobre el importe del Contrato, bajo las siguientes condiciones:

- 1) A solicitud del Contratista.
- 2) No devengará intereses.
- 3) Será abonado dentro de los quince (15) días de la presentación.
- 4) Al presentar la solicitud deberá acompañarla con una Póliza de Seguro de Caución por el importe a recibir, de acuerdo a Pólizas aprobadas por la Superintendencia de Seguros de la Nación, con los correspondientes Anexos, condiciones generales y particulares, adhiriéndose al Decreto Nacional 411/69 o con el texto ordenado en vigencia.
- 5) La Garantía deberá permanecer vigente hasta que el anticipo financiero pagado haya sido reembolsado en su totalidad, mediante la deducción de montos proporcionales de los pagos que realice el Contratante.
- 6) Si quedase pendiente un saldo a favor de la Universidad, a la fecha de finalización del plazo contractual para la ejecución de los trabajos, o en caso de rescisión contractual, el contratista deberá abonarlo en un plazo de 48 horas sin ningún tipo de interpelación, reclamo o notificación alguna. No habiendo efectuado ese pago, la Universidad podrá optar a su exclusivo criterio, en deducir del próximo pago si existiesen certificaciones para reconocer, o reclamar a la Aseguradora el pago del monto por la parte no cumplida.
- 7) Las ampliaciones que se autoricen, no modificarán, a este efecto, el plazo y condiciones establecido en el punto anterior, salvo que, expresamente, se lo indicara al aprobarse los mismos.

PLANILLA DE COTIZACIÓN

Organismo contratante: Universidad Nacional de Mar del Plata

Procedimiento de selección: Licitación Privada 25/2018

Expediente: EXP:10-488/2016

Asunto: Gabinete Simulador de Prácticas Hospitalarias en Facultad de Ciencias de la S

Empresa oferente:

C.U.I.T:

Renglón	Unidad de medida	Cantidad	Descripción	Precio unitario	Precio total
1	UNIDAD	1,00	PROVISIÓN: "GABINETE SIMULADOR DE PRÁCTICAS HOSPITALARIAS EN FACULTAD DE CIENCIAS DE LA SALUD Y TRABAJO SOCIAL", SEGÚN DOCUMENTOS ADJUNTOS: CLÁUSULAS ESPECÍFICAS, MEMORIA DESCRIPTIVA, ESPECIFICACIONES TÉCNICAS, PLANILLA DE COTIZACIÓN, PLAN DE AVANCES, CURVA DE AVANCES, DOCUMENTACIÓN GRÁFICA.		

Total Oferta

Firma y sello del oferente

CLÁUSULAS ESPECÍFICAS

1. Objeto de las tareas:

“Gabinete Simulador de Prácticas Hospitalarias en Facultad de Ciencias de la Salud y Servicio Social”

2. Plazo de Ejecución

CUARENTA Y CINCO días corridos (45 días). Se encuentran incluidos en este plazo de ejecución los días de lluvia de la media anual histórica publicados por el Servicio Meteorológico Nacional y sus consecuencias.

3. Cartel

Cartel 1m x 2m, según diagramación e instrucciones de la Inspección.

4. Anticipo

El anticipo será de 20 % del monto total a facturar. Se extenderá póliza de caución sobre éste monto.

5. Contratación

Los trabajos se entregarán terminados y totalmente acabados en un todo de acuerdo a la Orden de Compra correspondiente.

6. Facturación

Se hará una facturación cada treinta días de los trabajos aprobados por la Inspección de la Universidad.

Los ítems y sus porcentajes de incidencia establecidos en la Planilla de cotización de las tareas a ejecutar son fijos y no se permitirá que sean modificados.

Estos porcentajes se usarán como base a los fines de establecer los avances de las tareas con miras a la facturación de trabajos realizados.

Los precios de los ítems del presupuesto afectados por el coeficiente de aumento o rebaja contractual serán utilizados para calcular los montos de los adicionales y las economías de los trabajos.

7. Conocimiento del Lugar

Con la oferta, el oferente, deberá presentar la declaración de toma de conocimiento del lugar donde se ejecutarán los trabajos, “**Certificado de Visita al lugar de los trabajos**”. La visita se realizará en la fecha y hora consignadas en el pliego.

Asimismo, con la oferta se exigirá la presentación, debidamente rubricada y sellada por la empresa, del documento “**Aclaraciones al Pliego**”, donde se dejarán sentadas las consultas de los oferentes y las respuestas de la Universidad.

Éste será emitido y entregado por el Departamento de Obras sito en R. Peña 4046 de Mar del Plata, Tel. 0223 475-3377 int. 220. Los trabajos y condiciones en él consignados formarán parte de la documentación contractual.

8. Representantes Responsable de los trabajos:

La contratista presentará para poder iniciar las tareas, el contrato con el Representante Técnico. La Planilla de cotización deberá ir firmada por el mismo profesional y visado en el Colegio respectivo.

.....
Se exige un Representante Responsable de los trabajos, con presencia efectiva de cuatro horas diarias por jornada de labor.

9. Inicio de los trabajos

Notificada la Orden de Compra, y dentro de los veinte (20) días corridos, el Contratista deberá presentar a la Inspección la documentación requerida para el inicio de los trabajos. Antes de iniciar las tareas, la contratista presentará a la Universidad un Plan de Trabajos con porcentajes de avance de cada ítem para que la Inspección lo analice. Solamente después de que la Inspección lo apruebe formalmente, la empresa podrá obtener el Inicio de los trabajos.

Si cumplido el plazo especificado, el Contratista no cumpliera con la documentación exigida, la Inspección labrará el Acta de Iniciación del Plazo de los trabajos, a partir de la cual comenzará a correr el plazo de ejecución, siendo el Contratista pasible de las multas y sanciones previstas por atraso en la iniciación de los trabajos, o atraso parcial en el cumplimiento del plan de trabajos.

10. Planos conforme a las tareas ejecutadas

La contratista antes de solicitar la Recepción Provisoria entregará a la Inspección planos conforme a los trabajos realizados de todas las instalaciones; acotados y detallados, con la información necesaria para que sean aptos para ser utilizados para tareas de prevención y mantenimiento. Se deberá entregar dicha información en CD, realizado en AUTOCAD.

11. Plazo de Garantía

El plazo de garantía, que va desde la Recepción Provisoria hasta la Recepción Definitiva, es de 180 días corridos.

12. Ajuste a Normativa de Seguridad e Higiene

La Contratista deberá ajustarse en un todo a las disposiciones de Seguridad e Higiene que se adjuntan, estando los gastos derivados de este cumplimiento a exclusivo cargo de la Contratista. No se expedirá el Acta de Iniciación de los trabajos hasta contar con la autorización escrita del Servicio de Seguridad e Higiene de la UNMDP.

MEMORIA DESCRIPTIVA

PROVISIÓN: "Gabinete Simulador de Prácticas Hospitalarias en Facultad de Ciencias de la Salud y Servicio Social"

Provisión de equipos y tareas de remodelación destinada a generar un espacio similar a un área de internación de un hospital, donde se realizarán prácticas de simulación en tareas de enfermería relacionadas a dicha ambientación.

Se deberán realizar terminaciones acordes a esa tarea, generando superficies lisas en paredes y cielorrasos, revestidas con pinturas especiales, cerramientos y carpinterías acordes al paso de camillas, protección de visuales, etc. Los tabiques de cerramiento nuevos que se realicen, o existentes a reacondicionar deberán tener siempre esa terminación superficial.

La iluminación será con artefactos estancos en cielorraso y otros especiales de acuerdo al sector con actividades específicas, siempre con bulbos de leds.

Contará también con instalaciones que simulen aire, oxígeno, y otras particularizadas en las áreas de Cuidados intensivos y de Incubadora.

Dado que se acondicionará un aula del complejo Universitario, se deberán coordinar las tareas que generen ruidos o molestias con las facultades que usan el sector, o realizarlas en días u horarios que no haya tareas académicas.

Respecto a las instalaciones, dado que éstas se vincularán a redes existentes en uso, deberá avisar con suficiente antelación al Dto. de Obras de UNMDP, la fecha en que se deberán realizar cortes de suministro tanto de agua (en sanitarios donde se vinculen), como de electricidad. Estos cortes se programarán junto al personal de Mantenimiento, en función de no perturbar las actividades académicas.

Durante su ejecución, la contratista deberá conservar la limpieza de los pasillos y locales que deba utilizar para acarreo de materiales y tránsito de su personal dentro del complejo. En caso de producirse suciedades o caída de materiales durante su movimiento, se deberá limpiar el sector inmediatamente terminada esta tarea. Deberá contar con piletas móviles y/o baldes para la limpieza de herramientas en el sitio, está prohibido utilizar las bachas de sanitarios públicos con ese fin. El personal de mastranza de la UNMDP no se hará cargo de la limpieza de suciedades producidas por éstas tareas, debiendo La empresa realizar lo necesario para mantener los locales afectados en perfectas condiciones.

El espacio aula se entregará terminado, con todas las instalaciones funcionando, probadas, y en perfectas condiciones de limpieza.

Departamento de Obras, 22 de mayo de 2018

ESPECIFICACIONES TÉCNICAS

PROVISIÓN: "Gabinete Simulador de Prácticas Hospitalarias en Facultad de Ciencias de la Salud y Servicio Social"

Tareas a realizar

1 TAREAS PRELIMINARES

- 1..1 Preparación de espacio para empresa, retirar muebles, tablero con protección, etc.
En el sitio existen varios armarios, y equipamiento de aula, que deberán llevarse al sitio donde se especifique, dentro de la facultad. Esta tarea estará a cargo de la empresa contratista, para evitar demoras en la entrega del espacio.
Para el uso de soldadoras, equipos eléctricos que superen los 4 A, deberá contar con un tablero particular, que se conectará al tablero principal donde indique la inspección. Deberá evitarse la conexión directa a tomas existentes de los equipos que puedan producir daños en equipamiento de la facultad, siendo su responsabilidad reponerlos en caso de producirse, sin haber solicitado antes permiso de conexión.
- 1..2 Cartel reglamentario, señalización de seguridad, etc.
Se colocará en el acceso a la facultad, en la plaza del complejo el cartel reglamentario, cuyas indicaciones se adjuntan en la parte gráfica del presente.
También deberán colocarse los carteles y/o indicaciones de restricciones de uso, y cuidados que deberán tener los usuarios del edificio cercanos al área de trabajo, dado que se realiza en un edificio en plena actividad académica. El representante en seguridad deberá presentar croquis donde indique todos estos elementos, junto con la documentación específica de los operarios propios y/o subcontratados.

2 DEMOLICIONES Y ALBAÑILERÍAS

- 2..1 Vanos para puerta de acceso, y paso de instalaciones
Se deberá realizar un vano de 1,65 m de ancho por la altura completa hasta cielorraso, en el tabique de yeso frente al pasillo. Los restos de demolición se deberán retirar del predio del complejo.
Se realizará un hueco en la losa de piso, (al lado de los desagües pluviales) para el paso de montantes de provisión de agua, y bajada de desagüe. Sera del tamaño justo para el pase de los 2 caños, evitando deteriorar los mosaicos que superen el tamaño del vano.
- 2..2 Retirar, adecuar y recolocar reja de protección en nuevo acceso.
La reja de seguridad de entrada en pasillo, se deberá retirar y recolocar en el nuevo vano de la pared, de la misma forma en que está colocada actualmente. La parte fija de la ventana superior estará amurada en los tabiques laterales de yeso, cerrando el espacio entre las hojas y el cielorraso. Las 2 hojas corredizas, se colgarán de un riel tomado a los tabiques laterales, por debajo de la reja fija. Se fijará una hoja al riel y al piso por un sistema de pasadores que quedará oculto por la otra hoja, inhabilitando su uso. La hoja restante se fijará a la anterior, mediante cerradura de seguridad de doble paleta, específica para puertas corredizas.

3 TABIQUES Y SECTORES EMPLACADOS CON TABLEROS DE YESO

- 3..1 Tabique simple con estructura metálica de 0.10 m
Se coloca en las divisiones interiores, tabique tipo Durlock, con placa de 12,5mm común en cada cara. Se realizará con la estructura de montantes y soleras galvanizadas, y la solera superior deberá fijarse a la estructura del cielorraso suspendido. En la vinculación

con marcos de carpinterías llevarán doble montante y en todas las aristas vivas tendrán cantonera de protección del sistema.

La terminación de las superficies será con 2 capas de enduido, con lijado fino.

3..2 Emplacado sobre bastidor de perfiles Ω , y cerramiento de plenos

Sobre el muro de ladrillos vistos, deberá colocarse placa normal de 12,5mm, soportada por perfiles tipo Omega, fijados al muro con tarugos plásticos. La separación de éstos no será mayor a 0,40 m entre sus ejes. Se deberá generar una superficie completamente plana, verificando los plomos y alineando los perfiles entre sí. La superficie final se tratará de la misma forma expuesta para los tabiques divisorios.

3..3 Emplacado R.S. con adhesivo sobre tabique de Hormigón existente

Sobre el tabique de Hormigón podrá colocarse con el sistema de pegamento directamente sobre dicha superficie, preparando el sustrato de acuerdo a las especificaciones que indique el fabricante del sistema. La superficie final se tratará de la misma forma expuesta para los tabiques divisorios.

3..4 Colocar Aldrillo en vano puerta

El vano resultante del retirado de la actual puerta de acceso, se deberá cerrar con bloques "Aldrillo", ídem a la pared existente. Se colocarán de acuerdo a las indicaciones del fabricante, utilizando pegamento y enduido de la misma marca. La superficie deberá quedar perfectamente lisa, sin marcas de uniones, y lijada para recibir las manos de pintura como terminación.

Se deberá pintar el paño completo, tanto exterior como interior. Los solados, deberán protegerse durante esta tarea con lonas, y deberá realizarse constantemente limpieza y barrido, además de colocar trapos húmedos en el pasillo para que las personas que por allí circulen puedan limpiarse las suelas y evitar que el yeso ensucie los solados adyacentes, pues la facultad estará en funcionamiento durante la ejecución de la tarea.

4 CIELORRASO DE YESO

4..1 Reparación cielorrasos de Durlock existente

Los sectores de cielorraso desprendidos, y/o afectados por agua, etc., deberán repararse y masillar adecuadamente para recibir las capas de pintura sin evidenciar los arreglos efectuados. Se deberá realizar con cinta la junta perimetral de todos los laterales.

Se deberán retirar los artefactos embutidos de iluminación, rellenando estos huecos con el mismo sistema del cielorraso, completando los perfiles que se hayan cortado. Se deberá enduir las uniones, de manera que no queden evidentes las juntas entre partes tratadas.

La superficie final quedará completamente lisa, sin juntas o marcas de uniones, tornillos, etc.

4.2. Retirar artefactos iluminación. Colocar cajas de pase y bocas para artef. Nuevos

Se colocarán en donde se expone en planos, las bocas destinadas a los nuevos artefactos de iluminación. Estas serán cajas octogonales reforzadas, que estarán embutidas en cielorraso, vinculadas con caños de $\frac{3}{4}$ " entre ellas y hasta una caja de pase bajo cielorraso, donde se llegará con la instalación exterior de electricidad.

5 ALIMENTACIÓN ELÉCTRICA

5..1 Tablero primario de acceso y distribución TS1

Se realizará en el tablero existente TS1, una conexión en bornera a 2 llaves térmicas bipolares de 20 A c/u, para independizar 2 fases que alimentarán el tablero a colocar en el aula, identificado como TS1.2. Se conectará allí también la Tierra común a todo el edificio. Se ubicarán en el espacio vacante.

5..2 Tablero de efecto TS2, 2 circuitos de tomas y 2 de iluminación

Se proveerá un tablero (tipo ROKER Línea 650 F Premium, modelo ZM724, de 24 módulos en 2 líneas), con tapa frontal fumé, de embutir, que se colocará en el tabique

lateral de Durlock, antes de la puerta de acceso. Se alimentará desde el Tablero principal, por caño exterior de 1" colocado bajo cielorraso, paralelo a los existentes en el pasillo. Llevará los comandos especificados en el plano adjunto.

5..3 Coloc. Conductos vistos de PVC y Cableado, con caja plásticas ext., 32 bocas

Al estar empotrado el tablero TS1.2, los conductos de las salidas a circuitos estarán ocultos. Los de iluminación se elevan dentro del tabique para distribuirse sobre el cielorraso. Éstos que serán ocultos, podrán realizarse con manguera plástica pesada, de Ø no menor a ¾", o mayor en caso que el cálculo lo indique.

Las canalizaciones de tomacorrientes se podrán realizar a la vista, engrampadas a muros y tabiques. Éstas serán de caño metálico pesado, de ¾ como mínimo, o lo indicado en el cálculo en función de las secciones del cableado. Como opción se podrá usar el sistema de caño blanco de PVC, pero deberán fijarse con menor distancia entre grampas (no mayor a 0,60 m de separación). las cajas de tomas, serán exteriores, (tipo: Caja exterior para cablecanal en Polipropileno y ABS antillama reforzado ROKER, código PR6002) , debiendo los conductos vincularse a ellas mediante conectores a rosca con tuerca.

Las líneas de tomacorrientes que están detrás de las camas, en la sala de internación y en la de cuidados intensivos, se realizarán en cablecanal 100 x 50, fijado con tornillos a las paredes, elevado a 0,60 m del solado, (tipo CKD 155/50 BL de Zoloda o equivalente) Los tomas se realizarán en bastidores específicos del sistema fijados con portabastidores especiales, (tipo: roker código 6808, y 6809).

Los tomacorrientes, ubicados en cablecanal, o en cajas plásticas serán dobles, tipo: toma armado 5x10 2t 220T=220 BL Donna cód: KL40653 o equivalentes en marca y calidad.

Los cables a colocar serán del tipo antillama, (marca Prismián, o equivalente) de las secciones especificadas en plano adjunto. Se verificarán las normas de la AEA para la aprobación final de la instalación.

5..4 Artefactos de iluminación cenital (Marea leds 2 x 20)

Se colocarán en cielorraso, vinculados a los centros expuestos en los planos, artefactos tipo Marea para 2 TUBOS leds tipo T8, estanco con difusor de policarbonato, (código: MAREA-LED 220/840 del catálogo de LUMENAC, o equivalente en calidad y técnica). Estarán fijados a la estructura del cielorraso en 2 extremos. En los espacios de: enfermería y depósito se colocarán artefactos de 1 tubo de 20 W, de igual característica al expuesto. El encendido se realiza con llaves de tecla, (tipo Llave armad KALOP 5x10 1pto BL Donna cód: KS40650, o equivalente en calidad) se ubicarán en cajas plásticas, empotradas en tabiques de yeso, o externas, en caso de estar en muros existentes.

5..5 Artefactos de iluminación especial, (en estantes) y brazos de pared

En los frentes de los estantes que se ubican sobre la cama en cuidados intensivos, y en la sala de incubadora, se encuentran alojados cuatro artefactos (2 en cada estante) de iluminación especialmente diseñados para esta ubicación. Estos artefactos se proveen en plaza como accesorios de los paneles de cabecera poliductos, (tipo LSAMED) especiales para esta ubicación. Se deberá coordinar ente los gremios intervinientes el ensamble de éstos. Se alimentarán desde los tomacorrientes que se encuentran en el cablecanal debajo del estante.

6 INSTALACIÓN SANITARIA

6..1 Colocación desagües de piletas, y conexión a red de baño

Se realizará la conexión de desagües a través de un hueco que vincule este salón con el sanitario que se encuentra en la planta inferior. Para esto, se ampliará el hueco por donde pasan montantes pluviales adyacentes al tabique de HºAº, para adjuntar el caño de PVC de 50 mm y el de termofusión de 20 mm necesarios para este servicio. Éstos deberán también trasladarse al lado opuesto de éste tabique, donde se encuentra el sanitario.

Dentro del sanitario, los conductos estarán a la vista, y se vincularán a las redes en el recorrido que previamente haya sido indicado por el Dto. de mantenimiento.

Dentro del aula, Se debe realizar de manera externa el desagüe de las piletas que se encuentran en las mesadas de enfermería y depósito de limpieza. Se realiza en caño de PVC 3,2mm, de Ø 50mm. Cada pileta tendrá un sifón simple de goma, colocado con abrazaderas de acero inoxidable o galvanizado. El caño estará fijado a las paredes con grampas metálicas, manteniendo siempre una pendiente hacia el montante de bajada al sanitario.

6..2 Colocar red de agua. Termofusión 20 mm desde sanitarios

La provisión de agua, estará realizada en termofusión de 20mm, y estará ubicada paralela al caño de desagüe. En el Aula, cada canilla contará con una llave de paso independiente ubicada bajo la pileta. Los caños nunca se ubicarán por sobre el nivel de la mesada, quedando oculto a la vista en todo su recorrido.

Se colocará llave de paso general en sanitario. Todo su trayecto contará con grampas tipo media omega, cada 0,60 m de separación.

Cada pileta se conectará con flexible de ½" mallado de acero, tipo LATYNFLEX, o equivalente, de 30/35 cm de largo.

6..3 Provisión y colocación de bachas y griferías completas

Se colocarán piletas de acero inoxidable 304 en las 2 mesadas, marca Mi Pileta, o equivalente en calidad. Colgadas del trasforo mediante aro de aluminio, con grapas inoxidables, y selladas con sellador epoxi específico. En Office será de 37 x 34 x 18 cm, y en enfermería de 50 x 34 x 18 cm.

La grifería en ambos casos será pico móvil alto para un agua, Con volante tipo Malena, (marca FV, o equivalente en calidad). Se colocará sellada a la mesada mediante arandelas de goma prensadas, para garantizar la estanqueidad del conjunto.

7 CORTINAS DIVISORIA DE CAMAS

7..1 Refuerzo. Alambre y grampas, para soporte de cortinas

Se colocará una estructura de caños estructurales 20 x 40 x 1,6 mm que deberá fijarse a la estructura del cielorraso, para poder tensar los cables sin generar deformaciones en la estructura del cielorraso. Tendrá montantes realizados con el mismo caño, que bajan hasta los puntos de cruce de alambre, y allí se fijarán los tensores de caja abierta con ojos para atarlos.

Se colocarán alambre galvanizado, Calibre SW N° 12, (2,64 mm) tensado mediante tensores de caja abierta galvanizados. En los extremos de paredes, se amurarán ganchos que permitirán soportar una tensión elevada, que permita mantener el cable horizontal, soportando el peso de la cortina. En los puntos donde se ancla en tabiques de placas de yeso, se vinculará la base del tensor a montantes y solera superior, mediante fleje que trabajará inclinado, para derivar el esfuerzo de tracción hacia la solera superior. Antes del emplacado, se probará adecuadamente los soportes de cortinas a fin de asegurarse que puedan soportarse las tensiones producidas en todos los anclajes.

7..2 Cortina tipo PVC, color natural, lavable c/ ojales, y bordes terminados

Se proveerá la cortina expuesta, u otro material equivalente que proponga el Oferente, y acepte la inspección. Debe mantener las características físicas de la cortina antibacterial que normalmente se usa en espacios hospitalarios.

Se proveerá de color blanco, o colores claros que el Usuario pueda elegir, de un muestrario que deberá presentar para la aceptación del insumo, previo a la compra definitiva para del inicio de la tarea.

Se proveerá terminada en todos sus bordes, con ojales que permitan colocar prensas de sujeción, para retirar la cortina para lavarla, sin afectar los alambres tensados.

Las dimensiones serán: 2,20 m de altura, dejando una separación con el solado de aprox. 0,20 m.

8 ZÓCALOS TÉCNICOS

8..1 Zócalo especial en paramentos para Guardacamillas

Se colocará protector, a 0,80m de nivel sobre solado.

Se realizará con perfil plástico específico para a 0,80m de altura sobre solado. Será tipo: "Guardacamillas TEC 198 de VinilShock", que se colocará pegado en Tabiques, y carpinterías que queden expuestas, en el pasillo central, y en el sector de internación.

8..2 Zócalo de PVC tipo "sanitario" en base tabiques

Se colocará en todos los tabiques, paredes y emplacados, un zócalo del tipo sanitario en moldura de PVC, gris o blanco, marca GUALA ZÓCALO SANITARIO C65G, o equivalente.

Estará pegado directamente sobre paramentos con cemento de contacto, y tendrá todos sus esquineros internos o externos perfectamente cortados a inglete, sin encimarse o con separaciones.

Las juntas entre listones deberán quedar en línea para disimular la unión, mostrando continuidad del zócalo.

9 PINTURAS

9..1 Sintético lavable satinado sobre placas de yeso, y paredes lisas.

Todos los tabiques y cerramientos, estarán pintados hasta los 1,5 m de altura con pinturas sintéticas satinadas, para un mantenimiento fácil ante manchas de salpicaduras, etc. Será tipo sintética a base de solvente, color blanco, o el que el usuario indique de acuerdo a un muestrario que el contratista deberá presentar. La inspección emitirá orden de inicio de ésta tarea, luego de que se hayan aprobado las superficies de los tabiques y revestimientos realizados, y se haya definido por escrito la elección del color.

Se inicia con una mano base de fondo sellador al solvente, sobre ésta irán 2 manos cruzadas de pintura sintética, colocada con rodillos especiales para este tipo de pintura, sin lijar entre ellas. En caso de no quedar satisfactoria la terminación, se deberán dar manos completas hasta que la textura y densidad sea aceptable. No se admitirán parches o agregados, debiéndose realizar el paño completo en caso de presentar fallas.

9..2 Látex interior lavable en cielorraso, y sobre 1.5 m de altura en paredes

La tabiquería interior y emplacados perimetrales, se terminarán con látex al agua, por encima del nivel del sector expuesto en el ítem 9.1. Se realizará previamente una mano de fondo sellador para unificar absorciones, y sobre éste se colocará al menos 2 manos de látex interior al agua, tipo Ligantex 814 línea Premium, o equivalente en calidad y marca. El contratista presentará previamente, una carta de colores para que el usuario indique su opción, que será validada por la inspección mediante O. de S.

Se colocará una cinta de mascarar de baja adherencia, para realizar el corte entre las 2 pinturas, de la pared.

9..3 Sintético en carpinterías de madera.

La puerta de ingreso, deberá terminarse con 2 manos de barniz semi-mate, del tipo marino. Luego de realizados los ajustes necesarios para su colocación, se repararán todos los desperfectos de su superficie, mediante lija suave, y como terminación se aplicará el barniz, mediante pincel. Se realizará una lijada superficial con lija N° 300 para allanar pequeños rebordes o imperfecciones entre manos. Se utilizará barniz de primera marca, debiendo estar la misma aceptada y aprobada por la inspección, previo a la compra del producto.

9..4 Tratamiento base anticorrosivo y esmalte sintético en partes metálicas

En todas superficies metálicas ferrosas (como las estructuras de soportes de cortinas, bastidor de cañón, etc.) se deberán tratar previamente quitando grasas, aceites, y óxidos mediante solventes específicos y/o medios mecánicos.

Luego se cubrirá con 2 manos de tratamiento antióxido, y sobre éste, 2 manos de esmalte sintético del color que indique la inspección.

10 CARPINTERÍAS

10..1 Mueble con mesada en 2 módulos, con cajon para guardado.

Se realizará en placas de fibra de 18 mm, enchapadas en melamina blanca (o color claro a definir en la obra por el usuario) en ambas caras. Se divide en 2 módulos hechos a medida (0,76m), uno a cada lado de la columna. La mesada será del mismo material. El de la izquierda llevará trasforo con aro de aluminio para colocar pileta de acero. La grifería será pico móvil sobre mesada de 1 agua (Línea Malena de FV, o similar en calidad y marca)

El bajomesada será abierto, con un cajón rebatible o de extraer, del tamaño del mueble que permita depositar en él ropa de cama para lavado.

10..2 Mueble con mesada en enfermería.

Se realizará ídem al Mueble del ítem 10.1.

Realizado a medida, ocupará el ancho completo del local de enfermería (1,70m). Tendrá sobre la mesada una pileta para lavado, de acero inoxidable, colocada en trasforo de la mesada de melamina mediante aro de aluminio. La grifería será sobre mesada, con pico móvil de un agua especificada en el ítem de instalación sanitaria.

El bajomesada será con puertas de abrir común, con retén.

10..3 Estanterías técnicas específicas sobre cabecera de cama

En los sectores de cuidados intensivos y de incubadora, se colocarán estantes específicos sobre la cabecera de camas fijados a la pared, sobre los que se podrán colocar l equipos especiales que requiere la actividad. Contendrán instalación eléctrica integrada con tomas e iluminación

Será de diseño para este uso, marca LSAMED (o equivalente), de 0.38 m de ancho, y cubrirá el largo de la pared en que se encuentra, Sus medidas se indican en el plano de equipamiento.

Como alternativa se podrá fabricar en placa de fibra, enchapada en melamina y cantoneras de PVC en todos sus lados expuestos. Lleva en su lateral externo, artefactos de iluminación específicos para esta área hospitalaria, consistente en un artefacto que va incluido en el espesor del estante, para lo cual debe contener un espacio interior, que servirá también para ubicar la instalación de tomas eléctricos necesarios. Ésta instalación eléctrica deberá contemplar cajas y conductos reglamentarios (reglamento AEA), al estar dentro de un mueble de madera.

Estará colocado aproximadamente a 1,60 m del nivel del piso, pero deberá consultarse previamente al usuario la altura definitiva antes de su montaje, quien fijará la ubicación exacta al presentar el mismo.

10..4 Mueble de guardado tipo alacena abierta, en enfermería

Se colocará sobre la mesada de enfermería, cubriendo todo el ancho del local.

Su materialidad y tecnología será igual a la mesada expuesta en el ítem 10.2, con frente abierto, y estantes regulables en altura del mismo material.

Los bordes expuestos de las placas deberán estar protegidos por cantoneras de PVC

10..5 Arreglos en puerta de acceso con ventana y marco de madera

Se retirará de su ubicación actual la puerta de acceso, con marco, y ventana superior completo. Deberá repararse, y recolocar en la ubicación indicada e planos.

El marco se colocará atornillado a los montantes del tabique, para lo que se deberá adecuar para un correcto ajuste, o agregar las piezas que sean necesarias. La terminación será con contramarco para ocultar la junta con el tabique.

Se ajustará de manera que el cierre sea suave, y con las hojas perfectamente alineadas, y a plomo. Se cambiarán sus vidrios por vidrio tipo: laminado 3+3mm.

10..6 Puerta interior tipo placa, con ventana superior.

Se colocan 4 puertas tipo placa, con ventana superior, y marcos tipo cajón con contramarcos de ambos lados. Tendrán bisagras tipo ficha de bronce platil, picaporte tipo ministerio, con cerradura de seguridad de doble paleta. Los vidrios serán transparentes, laminados 3+3 mm en todas las carpinterías.

10..7 Ventana c/vidrio fijo en sectores de tabiquería de yeso.

Las ventanas interiores, 5 en total de diversas medidas, serán todas con vidrio fijo. Con marcos tipo cajón del ancho del tabique y contramarcos de ambos lados. Las que están sobre las puertas, deberán ser continuación de los marcos de éstas. Los vidrios serán transparentes, laminados 3+3 mm en todos los casos

11 ELEMENTOS DE SEGURIDAD

11..1 Matafuego Clase A – Agua Vaporizada

Se colocará extintor de agua vaporizada, específico para uso hospitalario a base de agua desmineralizada con 10 L de capacidad. Realizado en acero inoxidable, Marca MELISAM, o equivalente en calidad y marca. Irá colgado de gancho reforzado sobre base acrílica, a la altura que indique el responsable de SSHT en conjunto con los usuarios, dentro del sector cercano al ingreso.

11..2 Matafuegos tipo ABC de polvo químico

Se colocará un extintor de 5 Kg de polvo químico clase ABC, colgado de gancho reforzado sobre base acrílica, a 1,20 m de alto, donde se indique, dentro del sector de ingreso

11..3 Carteles de seguridad

Se colocarán 3 carteles de seguridad, de colores reglamentarios, de placa acrílica de 3 mm, de 0,30 x 0,50 m. Las leyendas se designarán oportunamente con el personal de seguridad, de acuerdo a las reglamentaciones de este tipo de salas.

11..4 Luces de emergencia autónomas.

Se colocará en el centro del espacio de circulación, un artefacto de iluminación de emergencia, tipo: Luminaria autónoma 90 Leds (emergencia) GAMASONIC DL 20 L, o equivalente en calidad y marca.

12 VARIOS

12..1 Limpieza diaria y final, acarreo material, ayuda gremios, etc.

Se realizará en todo momento, la limpieza de restos de obra que puedan obstaculizar y/o ensuciar los pasillos de la facultad. Teniendo en cuenta que se demolerán paredes de yeso, se retirará de manera constante estos restos. Toda tarea necesaria para colocar instalaciones, o de apoyo a gremios deberá siempre contemplar la limpieza y el orden del sector afectado.

Al finalizar las tareas, se realizará una limpieza profunda, de todo el interior, incluyendo vidrios, muebles, y toda superficie que se haya ensuciado o que tenga polvillo, para entregar el espacio en condiciones de uso. Para estas limpiezas se usarán paños, escobas y productos propios para estas tareas.

12..2 Honor. profesionales R.T, seguridad, etc. c/ aportes, sellados, aprobaciones, etc.

Se contemplarán todos los contratos profesionales especificados en la normativa. Para certificar se deberán visar los certificados en los respectivos colegios profesionales.

Departamento de Obras, 22 de mayo de 2018

**UNIVERSIDAD NACIONAL DE MAR DEL PLATA
SUBSECRETARÍA DE OBRAS
DEPARTAMENTO DE OBRAS**

Provisión: "Gabinete Simulador de Prácticas Hospitalarias en Facultad
de Ciencias de la Salud y Servicio Social "

PLANILLA DE COTIZACIÓN

ITEM	DESCRIPCIÓN	% INCIDENCIA (estim oficial)	UNID.	CANT
1.	ÍTEM: TAREAS PRELIMINARES			
1.1	Preparación de espacio para empresa , retirar muebles, tablero con protección, etc.	0,302%	GI	-
1.2	Cartel reglamentario, señalización de seguridad, etc.	0,514%	GI	-
2.	ÍTEM 2: DEMOLICIONES y ALBAÑILERÍAS			
2.1	Vanos para puerta de acceso, y paso de instalaciones	3,214%	m2	6,00
2.2	Retirar, adecuar y recolocar reja de protección en nuevo acceso.	1,467%	Glob	-
3.	ÍTEM: TABIQUES Y SECTORES EMPLACADOS CON TABLEROS DE YESO			
3.1	Tabique simple con estructura metálica de 0.10m	7,415%	m2	39,60
3.2	Emplacado sobre bastidor de perfiles Ω, y cerramiento plenos	3,093%	m2	26,50
3.3	Emplacado R.S. con adhesivo sobre tabique de Hormigón existente	2,816%	m2	24,00
3.4	Colocar aldrillo en vano puerta	2,064%	m2	5,11
4.	ÍTEM: CIELORRASO DE YESO			
4.1	Reparación cielorrasos de Durlock existente	1,158%	m2	15,00
4.2	Retirar artefactos iluminación. Colocar cajas de pase y bocas para artef. Nuevos	1,646%	un	9
5.	ÍTEM: ALIMENTACION ELÉCTRICA			
5.1	Tablero primario de acceso y distribución TS1	0,346%	gl	-
5.2	Tablero de efecto TS2 , 2 circuitos de tomas y 2 de iluminación	1,985%	un	32
5.3	Coloc. conductos vistos de PVC y Cableado, con caja plásticas ext. , 32 bocas	4,372%	un	32
5.4	Artefactos de iluminacion cenital (Marea leds 2x20) .	2,454%	un	9
5.5	Artefactos iluminacion especial, (en estantes) y brazos de pared	1,258%	un	4
6.	ÍTEM: INSTALACION SANITARIA			
6.1	Colocación desagües de piletas, y coneccion a red de baño	1,811%	m	9,60
6.2	Colocar red de aliment. Termofusión 20 mm desde sanitarios	2,717%	m	12,00
6.3	Provisión y colocación bachas y griferías completas	4,528%	un	2
7.	ÍTEM: CORTINAS DIVISORIA DE CAMAS			
7.1	Refuerzo, Alambre y grampas, para soporte de cortinas	2,230%	m	14,00
7.2	Cortina tipo PVC , color natural, lavable. c/ojales, y bordes terminados . m l colocado	2,463%	m	15,00
8.	ÍTEM: ZÓCALOS TÉCNICOS			
8.1	Zócalo especial en paramentos para guardacamillas	1,178%	m	23,00
8.2	Zócalo de PVC tipo "sanitario" en base de tabiques .	1,324%	m	60,00
9.	ÍTEM: PINTURAS			
9.1	Sintético lavable satinado sobre placas de yeso, y paredes lisas.	11,422%	m2	170,00
9.2	Látex interior lavable en cielorraso, y sobre 1,5m de altura en paredes.	3,361%	m2	65,00
9.3	Sintético en carpinterías de madera.	1,976%	m2	25,00
9.4	Tratamiento base anticorros. y esmalte sintético en partes metálicas.	0,422%	m2	5,00
10.	ÍTEM: CARPINTERÍAS			
10.1	Mueble con mesada, en 2 módulos, con cajon para guardado	2,229%	Mod.	2
10.2	Mueble con mesada en enfermería	2,690%	un	1
10.3	Estanterías técnicas específicas sobre cabecera de cama	3,981%	m	4,20
10.4	Mueble de guardado tipo alacena abierta en enfermería	1,492%	un	1
10.5	Arreglos en puerta de acceso con ventana y marco de madera	2,690%	GI	-
10.6	Puerta interior tipo placa , con ventana superior.	1,235%	un	4
10.7	Ventana c/vidrio fijo en sectores de tabiquería de yeso.	7,581%	m2	6,88
11.	ÍTEM: ELEMENTOS DE SEGURIDAD			
11.1	Matafuego Clase A - Agua Vaporizada Melisam 10l Sello Iram	2,335%	un	1
11.2	Matafuegos tipo ABC de polvo químico (5 Kg c/soporte)	0,687%	un	1
11.3	Carteles de seguridad	0,899%	un	3
11.4	Luces de emergencia autónomas.	0,295%	un	1
12.	ÍTEM: VARIOS			
12.1	Limpieza diaria y final, acarreo materiales, ayuda gremios, etc.	0,843%	GI	-
12.2	Honor.prof.RT, Seguridad, etc. c/aportes, sellados, aprobaciones, etc.	5,506%	GI	-

TOTALES	100%	
----------------	-------------	--

Nota importante: Este cómputo tiene como fin establecer la incidencia de los items en el monto de obra a los fines de las certificaciones. Para presupuestar, el oferente deberá hacer su propio cómputo con el fin de determinar con exactitud el volumen de obra que se compromete a ejecutar al ser la obra contratada por el sistema de ajuste alzado.

UNIVERSIDAD NACIONAL DE MAR DEL PLATA
SECRETARIA DE OBRAS
DEPARTAMENTO DE OBRAS

PROVISIÓN: "Gabinete Simulador de Prácticas Hospitalarias en Facultad de Ciencias de la Salud y Servicio Social"

PLAN DE AVANCES DE LAS TAREAS

ITEM	DESCRIPCIÓN	INCIDENCIA %	SEMANAS DE EJECUCION												
			1	2	3	4	5	6	7	8	9	10	11	12	
1. ÍTEM: TAREAS PRELIMINARES															
1.1	Preparación de espacio para empresa , retirar muebles, tablero con protección,	0,30%	100%												
1.2	Cartel reglamentario, señalización de seguridad, etc.	0,51%	100%												
2. ÍTEM 2: DEMOLICIONES y ALBAÑILERÍAS															
2.1	Vanos para puerta de acceso, y paso de instalaciones	3,21%	50%	50%											
2.2	Retirar, adecuar y recolocar reja de protección en nuevo acceso.	1,47%	50%	50%											
3. ÍTEM: TABIQUES Y SECTORES EMPLACADOS CON TABLEROS DE YESO															
3.1	Tabique simple con estructura metálica de 0.10m	7,41%			13%	25%	25%	25%	13%						
3.2	Emplacado sobre bastidor de perfiles Ω, y cerramiento plenos	3,09%				25%	25%	25%	25%						
3.3	Emplacado R.S. con adhesivo sobre tabique de Hormigón existente	2,82%						50%	50%						
3.4	Colocar aldrillo en vano puerta	2,06%		100%											
4. ÍTEM: CIELORRASO DE YESO															
4.1	Reparación cielorrasos de Durlock existente	1,16%				100%									
4.2	Retirar artefactos iluminación. Colocar cajas de pase y bocas para artef. Nuevos	1,65%					50%	50%							
5. ÍTEM: ALIMENTACION ELÉCTRICA															
5.1	Tablero primario de acceso y distribución TS1	0,35%				25%	75%								
5.2	Tablero de efecto TS2 , 2 circuitos de tomas y 2 de iluminación	1,98%					25%	25%	25%	25%					
5.3	Coloc. conductos vistos de PVC y Cableado, con caja plásticas ext. , 32 bocas	4,37%						50%	25%	25%					
5.4	Artefactos de iluminación cenital (Marea leds 2x20) .	2,45%									25%	25%	50%		
5.5	Artefactos iluminación especial. (en estantes) y brazos de pared	1,26%										50%	50%		
6. ÍTEM: INSTALACION SANITARIA															
6.1	Colocación desagües de piletas, y conexión a red de baño	1,81%			25%	25%	50%								
6.2	Colocar red de aliment. Termofusión 20 mm desde sanitarios	2,72%			25%	50%	25%								
6.3	Provisión y colocación bachas y griferías completas	4,53%										25%	75%		
7. ÍTEM: CORTINAS DIVISORIA DE CAMAS															
7.1	Refuerzo, Alambre y grampas, para soporte de cortinas	2,23%					100%								
7.2	Cortina tipo PVC , color natural, lavable. c/ojales, y bordes terminados . m l color	2,46%							25%	25%	50%				
8. ÍTEM: ZÓCALOS TÉCNICOS															
8.1	Zócalo especial en paramentos para guardacamillas	1,18%							25%	75%					
8.2	Zócalo de PVC tipo "sanitario" en base de tabiques .	1,32%							25%	75%					
9. ÍTEM: PINTURAS															
9.1	Sintético lavable satinado sobre placas de yeso, y paredes lisas.	11,42%							25%	25%	25%	25%			
9.2	Látex interior lavable en cielorraso, y sobre 1,5 m de altura en paredes.	3,36%								25%	50%	25%			
9.3	Sintético en carpinterías de madera.	1,98%								25%	25%	50%			
9.4	Tratamiento base anticorros. y esmalte sintético en partes metálicas.	0,42%								25%	25%	50%			
10. ÍTEM: CARPINTERÍAS															
10.1	Mueble con mesada, en 2 módulos, con cajon para guardado	2,23%									50%	50%			
10.2	Mueble con mesada en enfermería	2,69%									50%	50%			
10.3	Estanterías técnicas específicas sobre cabecera de cama	3,98%									50%	50%			
10.4	Mueble de guardado tipo alacena abierta en enfermería	1,49%									50%	50%			
10.5	Arreglos en puerta de acceso con ventana y marco de madera	2,69%					25%	25%	25%	25%					
10.6	Puerta interior tipo placa , con ventana superior.	1,23%													
10.7	Ventana c/vidrio fijo en sectores de tabiquería de yeso.	7,58%						75%	25%						
11. ÍTEM: ELEMENTOS DE SEGURIDAD															
11.1	Matafuego Clase A - Agua Vaporizada Melisam 10l Sello Iram	2,33%												100%	
11.2	Matafuegos tipo ABC de polvo químico (5 Kg c/soporte)	0,69%												100%	
11.3	Carteles de seguridad	0,90%												100%	
11.4	Luces de emergencia autónomas.	0,30%												100%	
12. ÍTEM: VARIOS															
12.	Limpieza diaria y final, acarreo materiales, ayuda gremios, etc.	0,84%	5%	5%	5%	5%	5%	5%	5%	5%	5%	5%	20%	30%	
12.1	Honor.prof.RT, Seguridad, etc. c/portes, sellados, aprobaciones, etc.	5,51%	50%								50%				
TOTAL PROVISIÓN			100,00%	1º QUINCENA				2º QUINCENA				3º QUINCENA			
porcentaje semanal de avance				8,33%	8,05%	29,14%	21,89%	26,09%	6,49%						
PORCENTAJE ACUMULADO				8,33%	16,39%	45,53%	67,42%	93,51%	100,00%						

UNIVERSIDAD NACIONAL DE MAR DEL PLATA
SECRETARIA DE OBRAS
DEPARTAMENTO DE OBRAS

PROVISION: " Gabinete Simulador de Prácticas Hospitalarias en Facultad de Ciencias de la Salud y Servicio Social"

CURVA DE % AVANCE

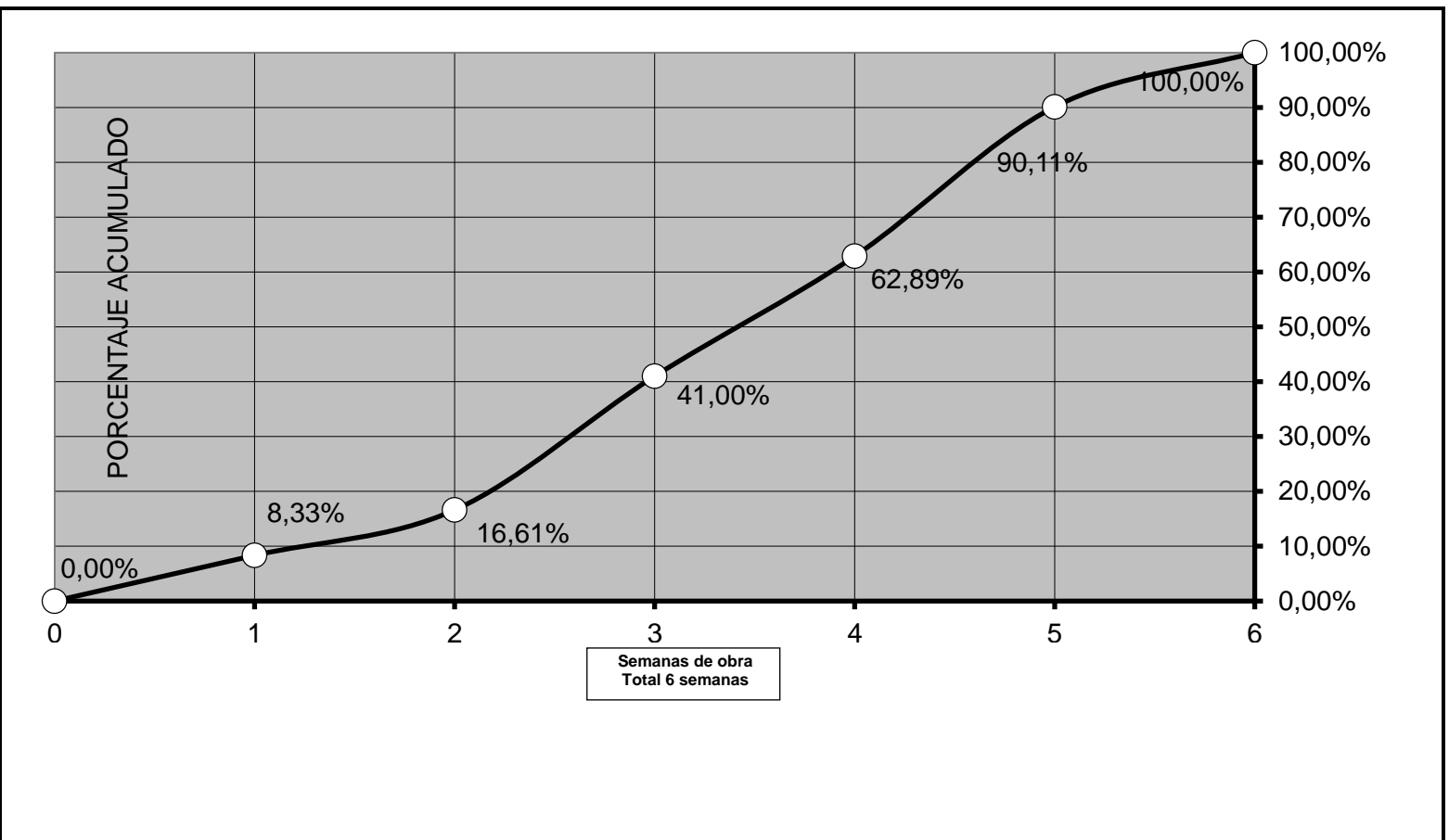

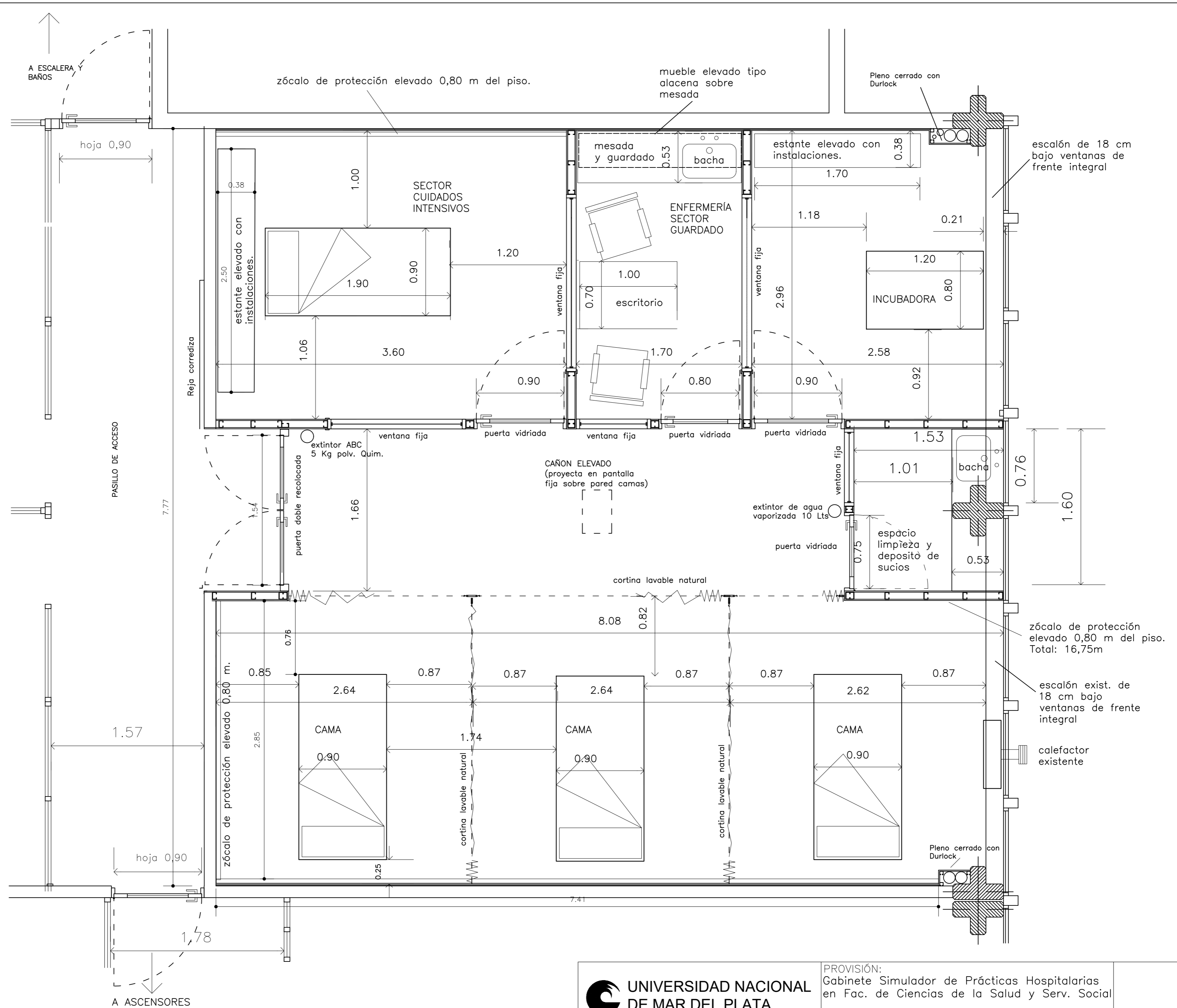

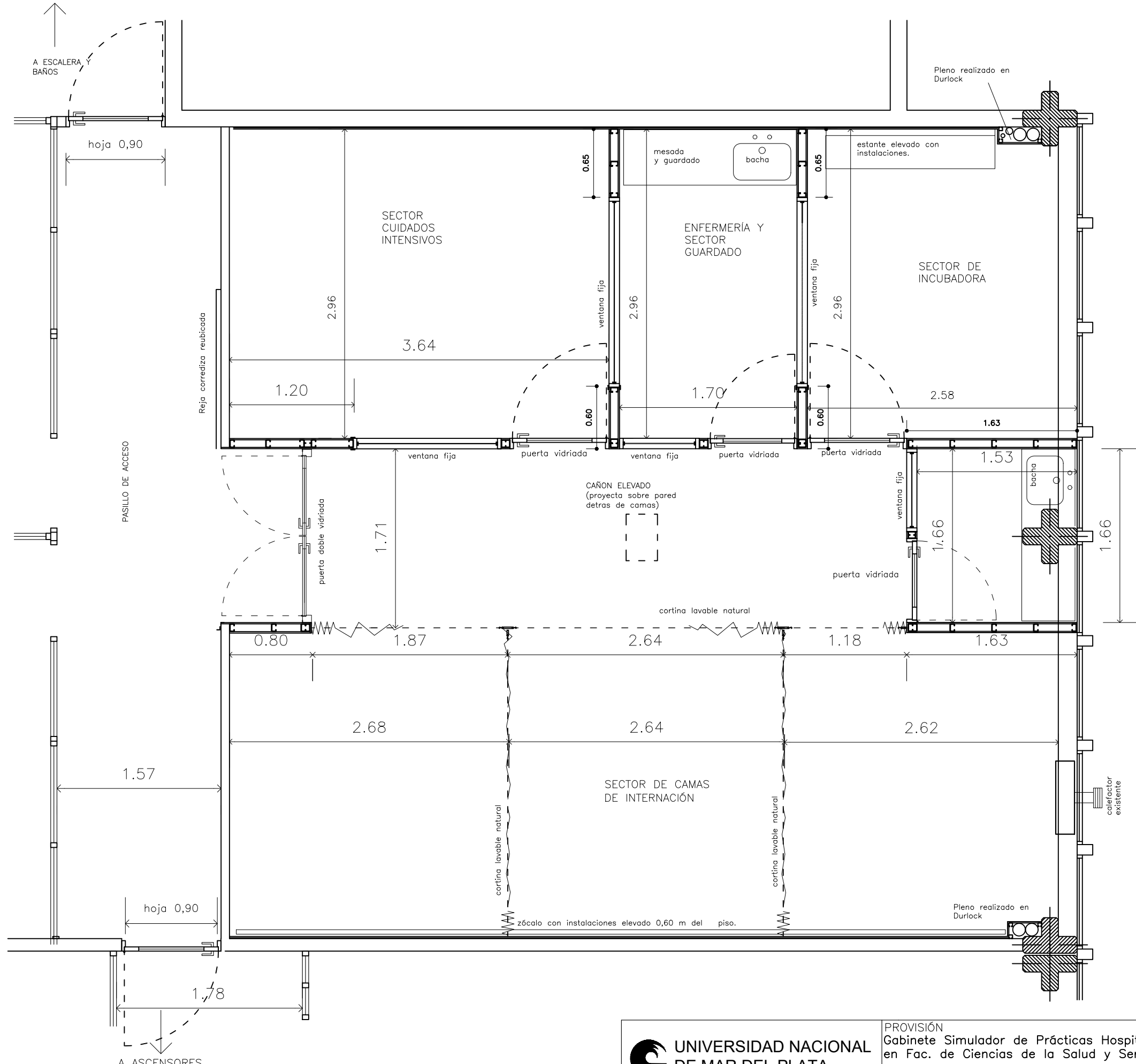

 UNIVERSIDAD NACIONAL DE MAR DEL PLATA SECRETARÍA DE OBRAS DEPARTAMENTO DE OBRAS					PROVISIÓN: Gabinete Simulador de Prácticas Hospitalarias en Fac. de Ciencias de la Salud y Serv. Social	
					UBICACION: 4° Piso Fac. de Cienc. de la Salud RUBRO: ARQUITECTURA	
PROYECTO	DIBUJO	REVISO	FECHA	ESCALA	PLANO: PLANTA FUNCIONAL GENERAL ACOTADA CON EQUIPAMIENTO COMPLETO	
D. O.	J.C.P.	22/5/18	1:50	PLANO: 01	

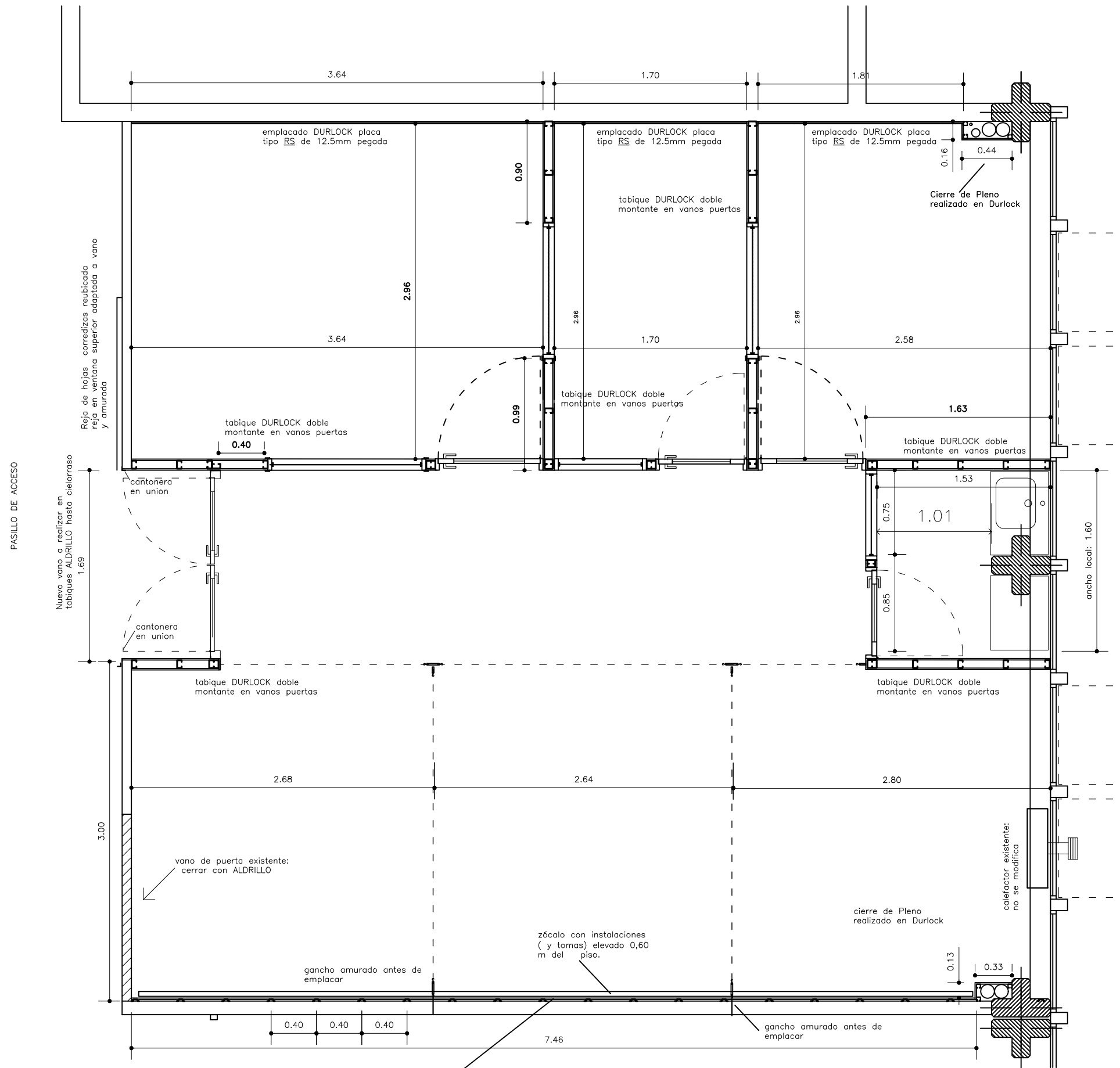

 UNIVERSIDAD NACIONAL DE MAR DEL PLATA SECRETARÍA DE OBRAS DEPARTAMENTO DE OBRAS					PROVISIÓN Gabinete Simulador de Prácticas Hospitalarias en Fac. de Ciencias de la Salud y Serv. Social	
					UBICACION: 4º Piso Fac. de Cienc. de la Salud RUBRO: ARQUITECTURA	
PROYECTO	DIBUJO	REVISO	FECHA	ESCALA	PLANO: PLANO DE REPLANTEO DE DIVISIONES Y CARPINTERÍAS	
D. O.	J.C.P.	22/5/18	1:40	PLANO: 02	



PASILLO DE ACCESO

 UNIVERSIDAD NACIONAL DE MAR DEL PLATA SECRETARÍA DE OBRAS DEPARTAMENTO DE OBRAS					PROVISIÓN Gabinete Simulador de Prácticas Hospitalarias en Fac. de Ciencias de la Salud y Serv. Social	
					UBICACION: 4° Piso Fac. de Cienc. de la Salud RUBRO: CONSTRUCCIÓN EN SECO	
PROYECTO	DIBUJO	REVISO	FECHA	ESCALA	PLANO: - Divisiones con tabique durlock de 10 cm - Emplacado de muros con placa tipo RS pegada - cerrar vano de puerta con ALDRILLO - Emplacado sobre pared de ladrillos con perfiles Ω	
D. O.	J.C.P.	22/5/18	s/esc		

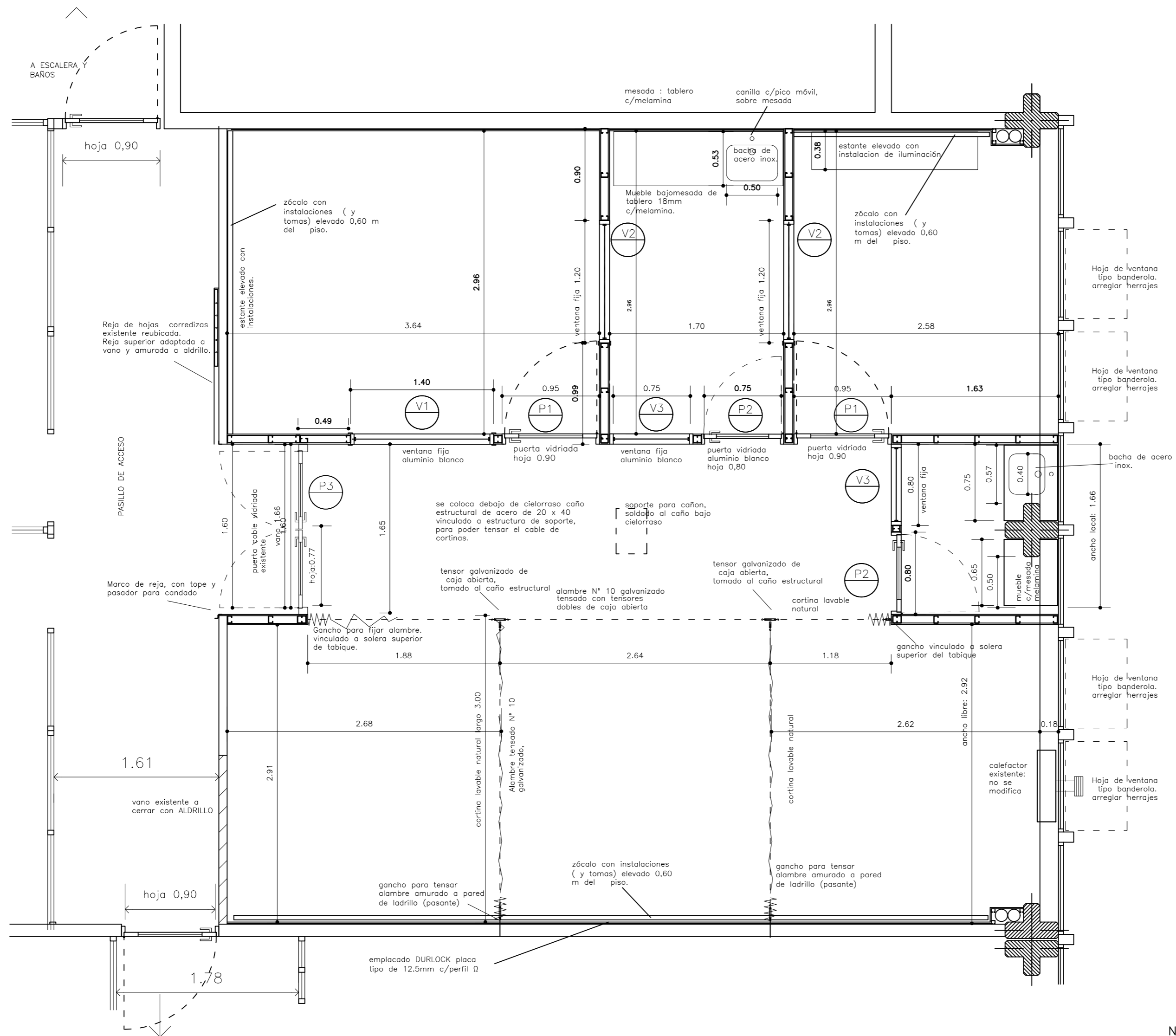

Puerta existente de acceso al sector marco y hoja de madera. verificar sus medidas en obra antes de realizar apertura de vano.

Se retira de su posición y se recoloca de acuerdo a plano. Debe repararse, colocar en los tabiques nuevos, adaptando el marco para fijarse firmemente a los montantes metálicos.

Se colocarán contramarcos, Bocallaves, manijas, y otros accesorios nuevos, si los existentes están deteriorados o si faltasen.

Realizar Vano de acuerdo a medidas reales de carpintería.

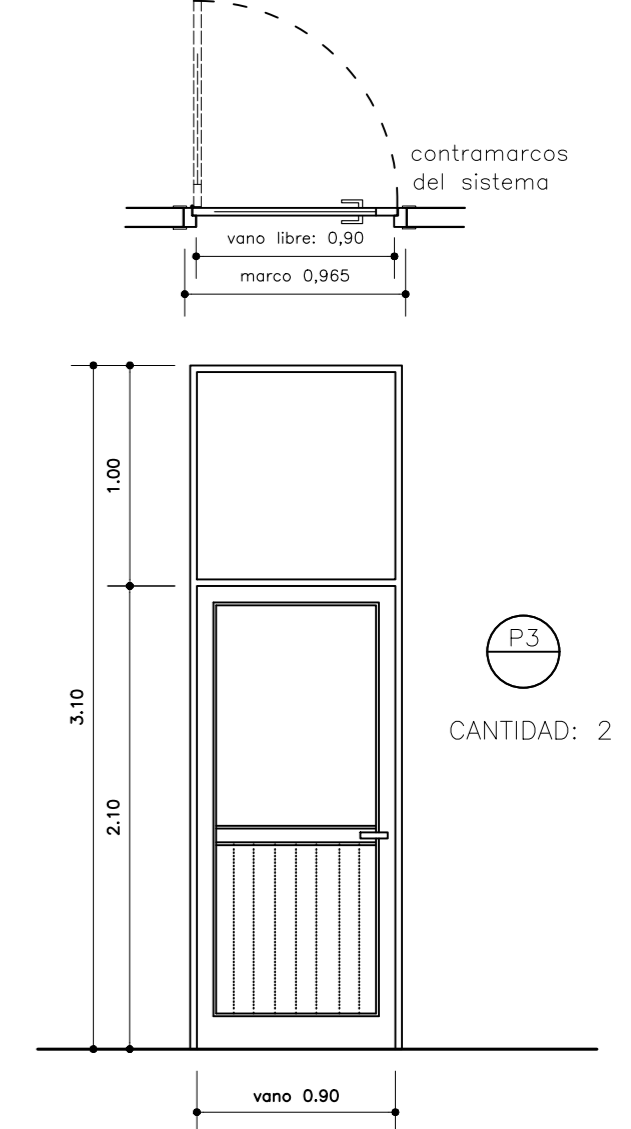
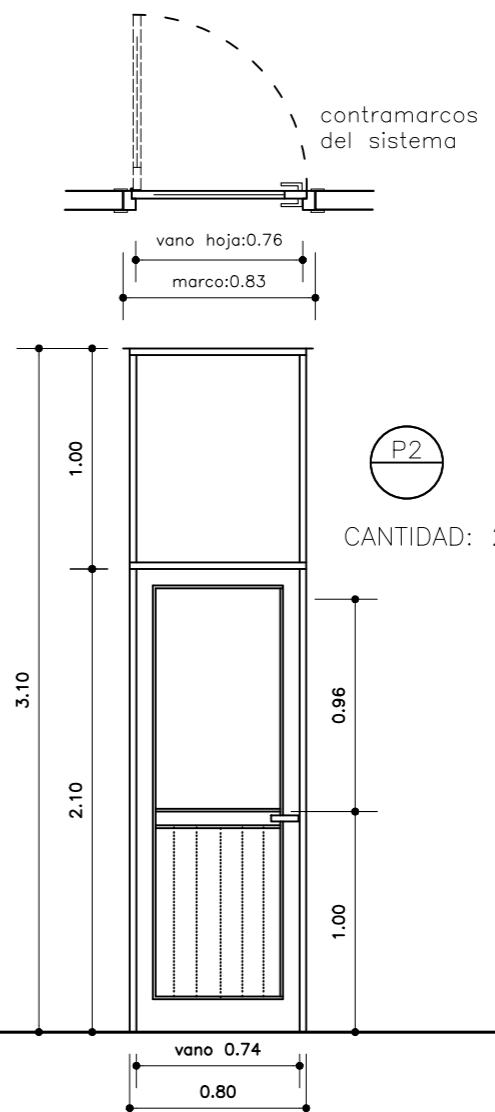
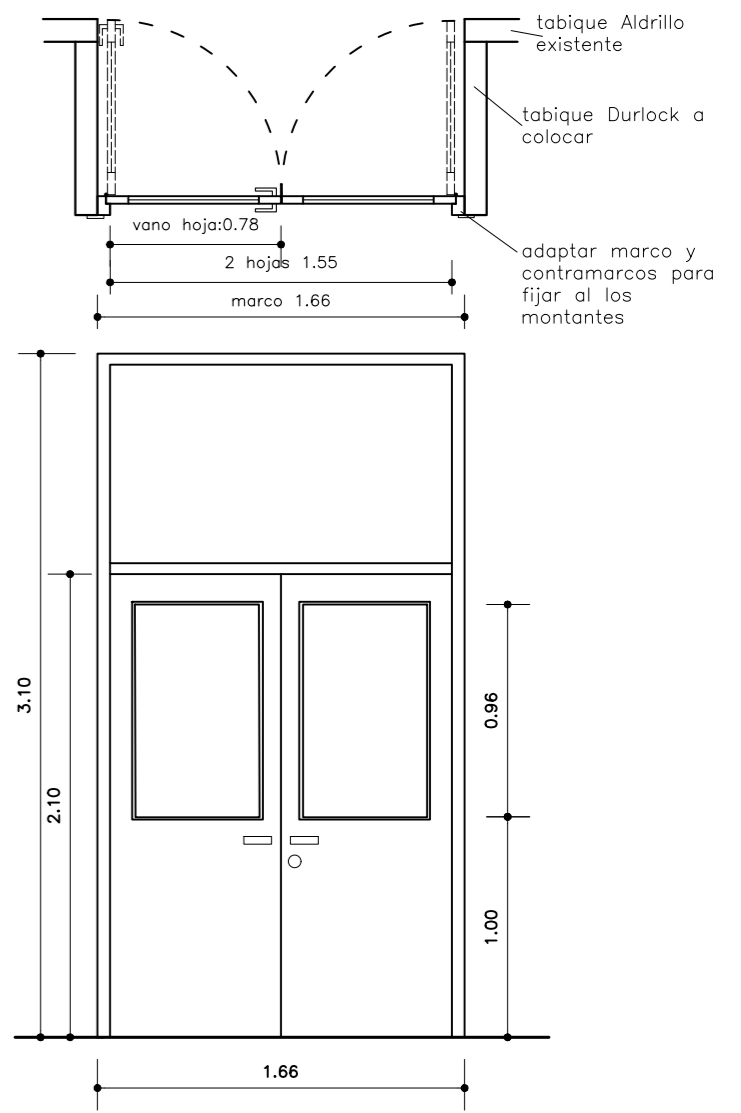

Puerta interior de enfermería y depósito

marco ekonal 75mm prepintado blanco
Hoja de rebatir ekonal de 32 mm
Vidrio fijo superior laminado de 3+3 mm
pañó ciego inferior liso machimbrado

Puerta interior de enfermería y depósito

marco ekonal 75mm prepintado blanco
Hoja de rebatir ekonal de 32 mm
Vidrio fijo superior laminado de 3+3 mm
pañó ciego inferior liso machimbrado

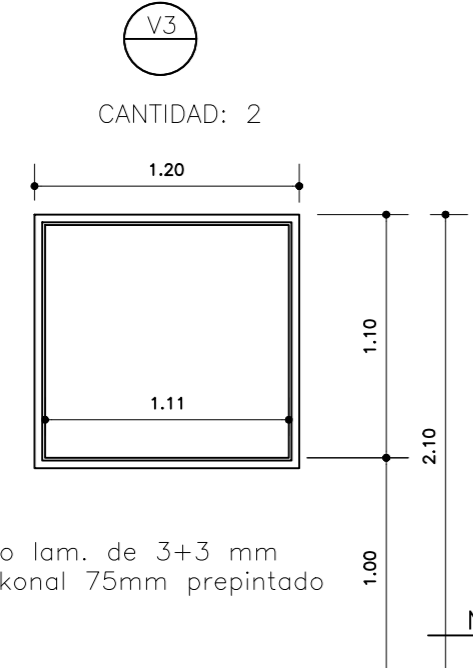

ventanas laterales de enfermería

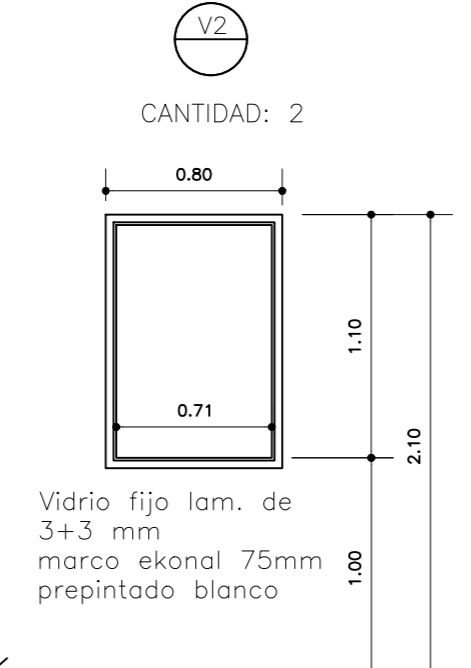

ventanas de frente enfermería y depósito

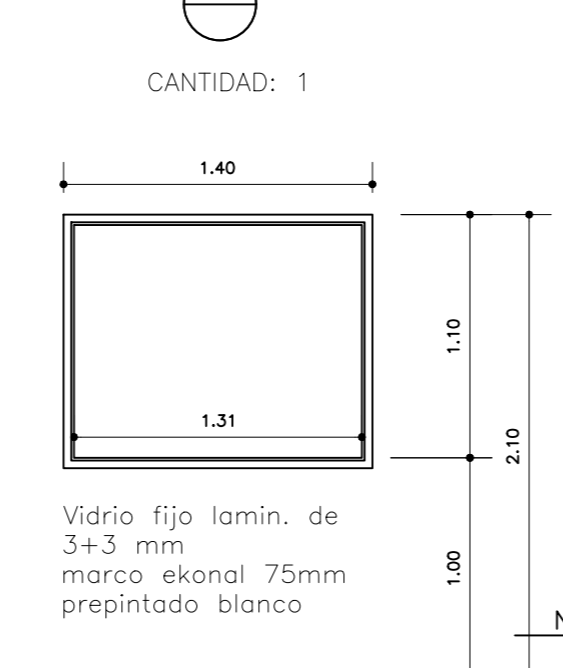

ventana de frente cuidados intensivos

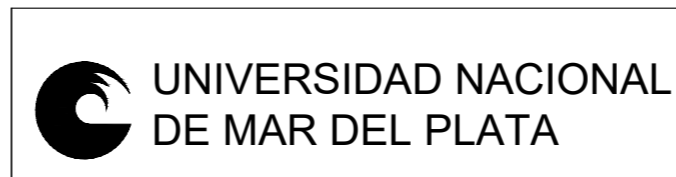

SECRETARÍA DE OBRAS
DEPARTAMENTO DE OBRAS

PROVISION
Gabinete Simulador de Prácticas Hospitalarias en Fac. de Ciencias de la Salud y Serv.Social
UBICACION: 4º Piso Fac. de Cienc. de la Salud

RUBRO:
carpinterías existentes y nuevas a proveer

PROYECTO	DIBUJO	REVISO	FECHA	ESCALA
D. O.	J.C.P.	22/5/18	S/esc

PLANO: PLANILLA DE CARPINTERÍAS A COLOCAR
CROQUIS DE PUERTA DE ACCESO EXISTENTE A RECOLOCAR

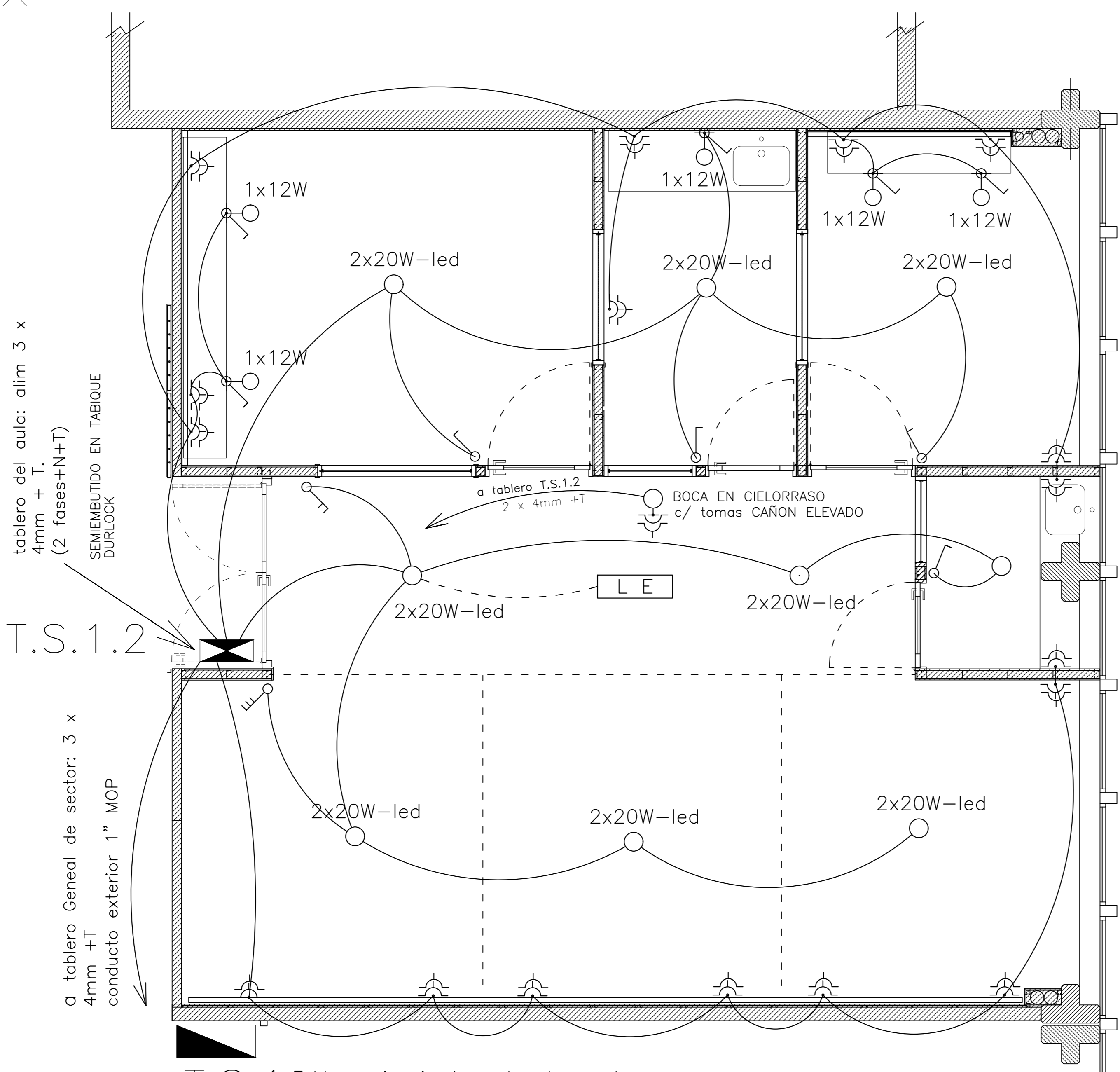

ESQUEMA UNIFILAR DE TABLEROS

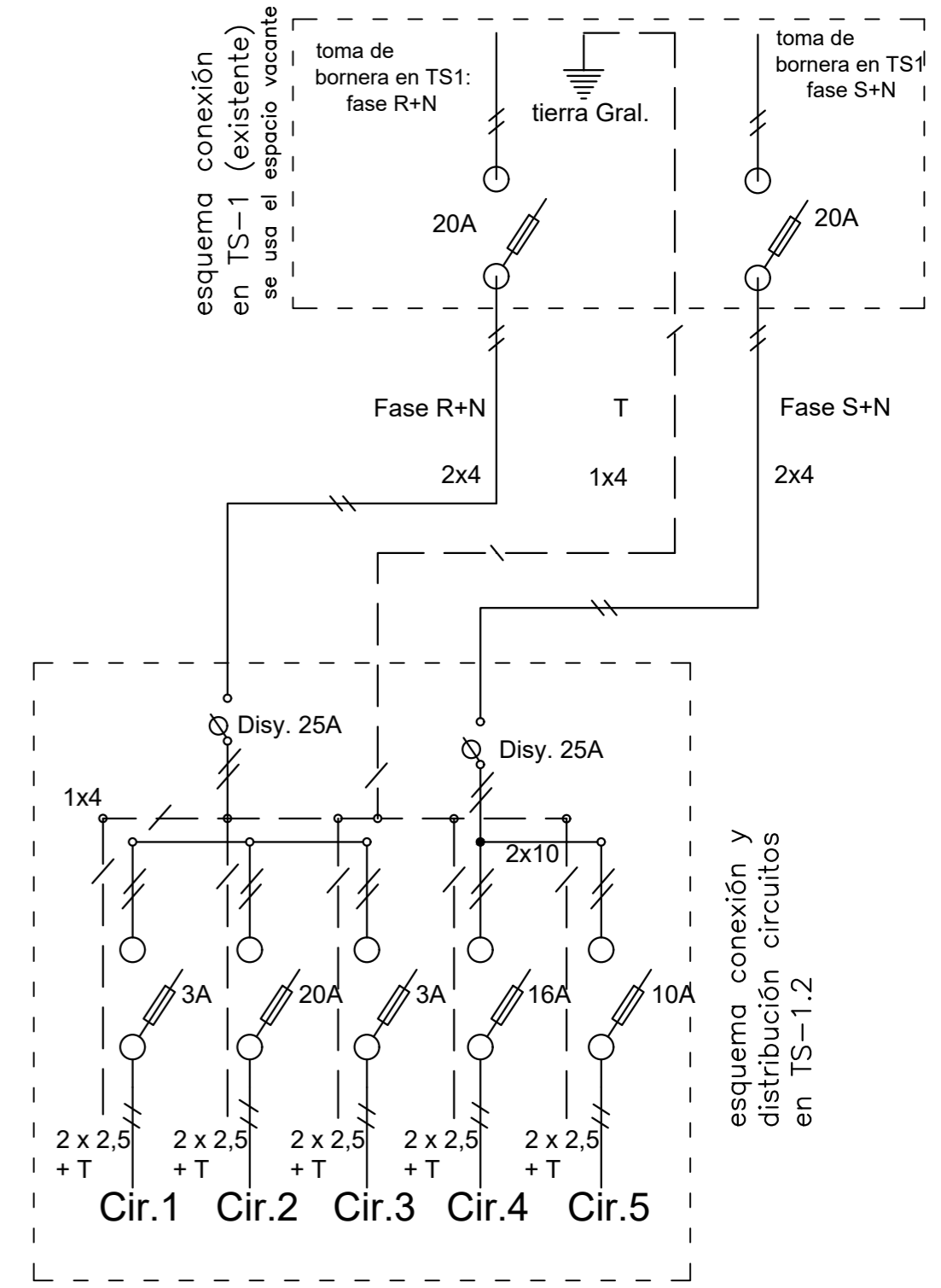

CENSO DE CARGAS POR CIRCUITO y sección mínima de cables. Tipo de cable: cobre c/ aisl. antillama

CIRC. N°	DENOMINACION - DESTINO	BOCAS	Fase Potencia W	Formación
CIRC. 1	ILUMINACION cuidados int, enfermería, incubadora	8	R 320 W	2 x 2,5 + T
CIRC. 2	TOMAS cuidados int, enfermería, incubadora y limpieza	9	R 3600 W	2 x 4.0 + T
CIRC. 3	ILUMINACION sala de internación, pasillo central, deposito y limp.	6	S 320 W	2 x 2,5 + T
CIRC. 4	TOMAS sala de internación, deposito y limp.	8	S 3200 W	2 x 4.0 + T
CIRC. 5	alimentacion toma doble Cañon en cielorraso	1	S 2000 W	2 x 4.0 + T

espacio vacante mínimo en tablero: 40%

Deberá presentarse plano de la instalación a realizar, con cálculo de potencias y secciones a la dirección de mantenimiento, para que indique en el sitio cuales son las fases designadas para esta instalación y como vincularse a ellas, y coordinar el día de corte para realizar la conexión a tablero.

UNIVERSIDAD NACIONAL DE MAR DEL PLATA SECRETARÍA DE OBRAS DEPARTAMENTO DE OBRAS					PROVISIÓN Gabinete Simulador de Prácticas Hospitalarias en Fac. de Ciencias de la Salud y Serv. Social UBICACION: 4° Piso Fac. de Cienc. de la Salud RUBRO: INSTALACIÓN ELECTRICA	
PROYECTO	DIBUJO	REVISO	FECHA	ESCALA	PLANO: -Ubicación de tomas , bocas y tablero -esquema unifilar	
D. O.	J.C.P.		22/5/18	S/esc	PLANO: 05	

PLANTA DE RED DE DESAGOTE DEMESADAS

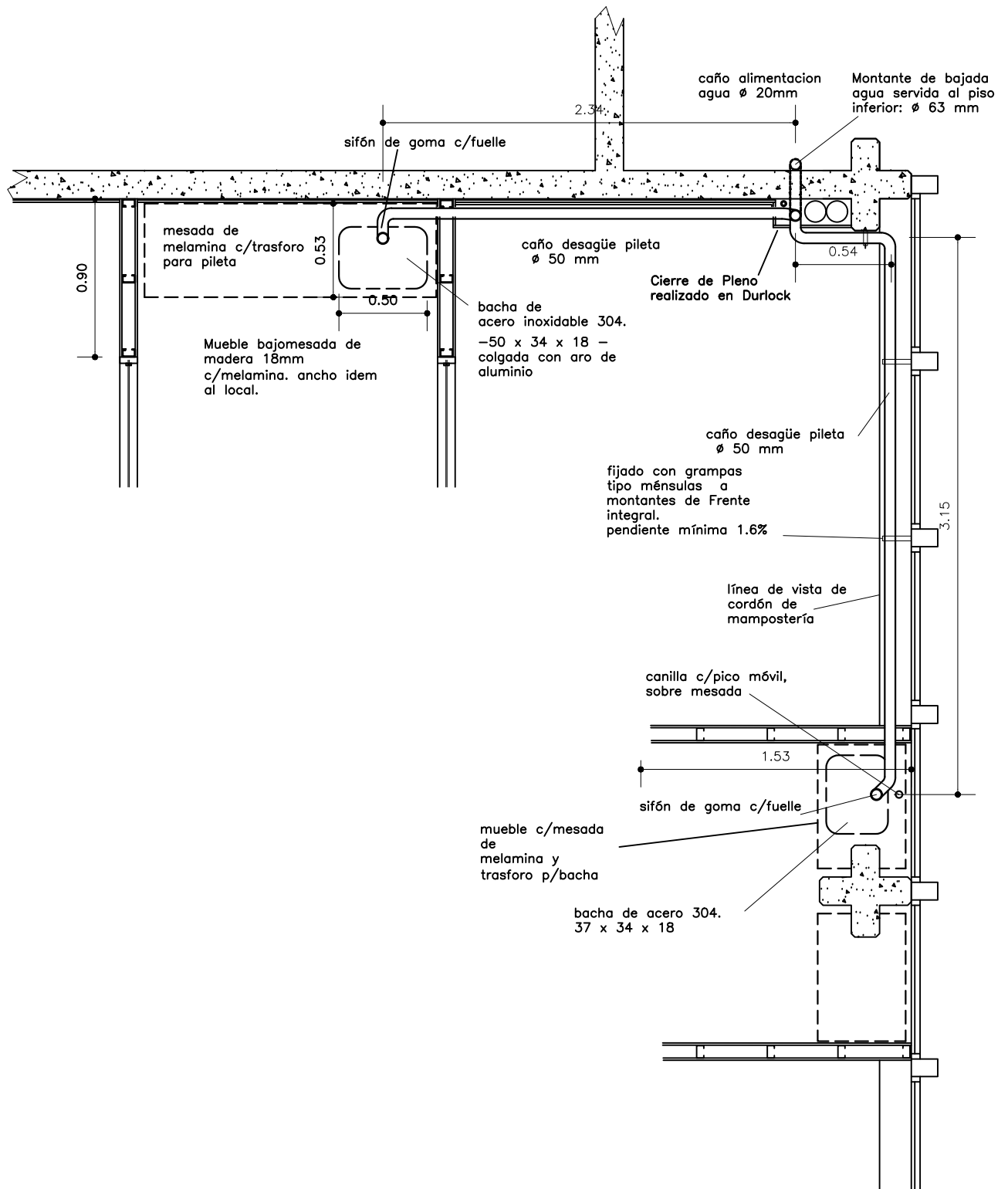

**UNIVERSIDAD NACIONAL
DE MAR DEL PLATA**

SECRETARÍA DE OBRAS
DEPARTAMENTO DE OBRAS

PROVISIÓN

Gabinete Simulador de Prácticas Hospitalarias
en Fac. de Ciencias de la Salud y Serv. Social

UBICACION: 4º Piso Fac. de Cienc. de la Salud

RUBRO:

INSTALACIÓN SANITARIA

PROYECTO	DIBUJO	REVISO	FECHA	ESCALA
D. O.	J.C.P.	22/5/18	s/esc

PLANO: Plano de desagote de bachas de mesadas.

PLANO:

06

PROVISIÓN DE AGUA A MESADAS

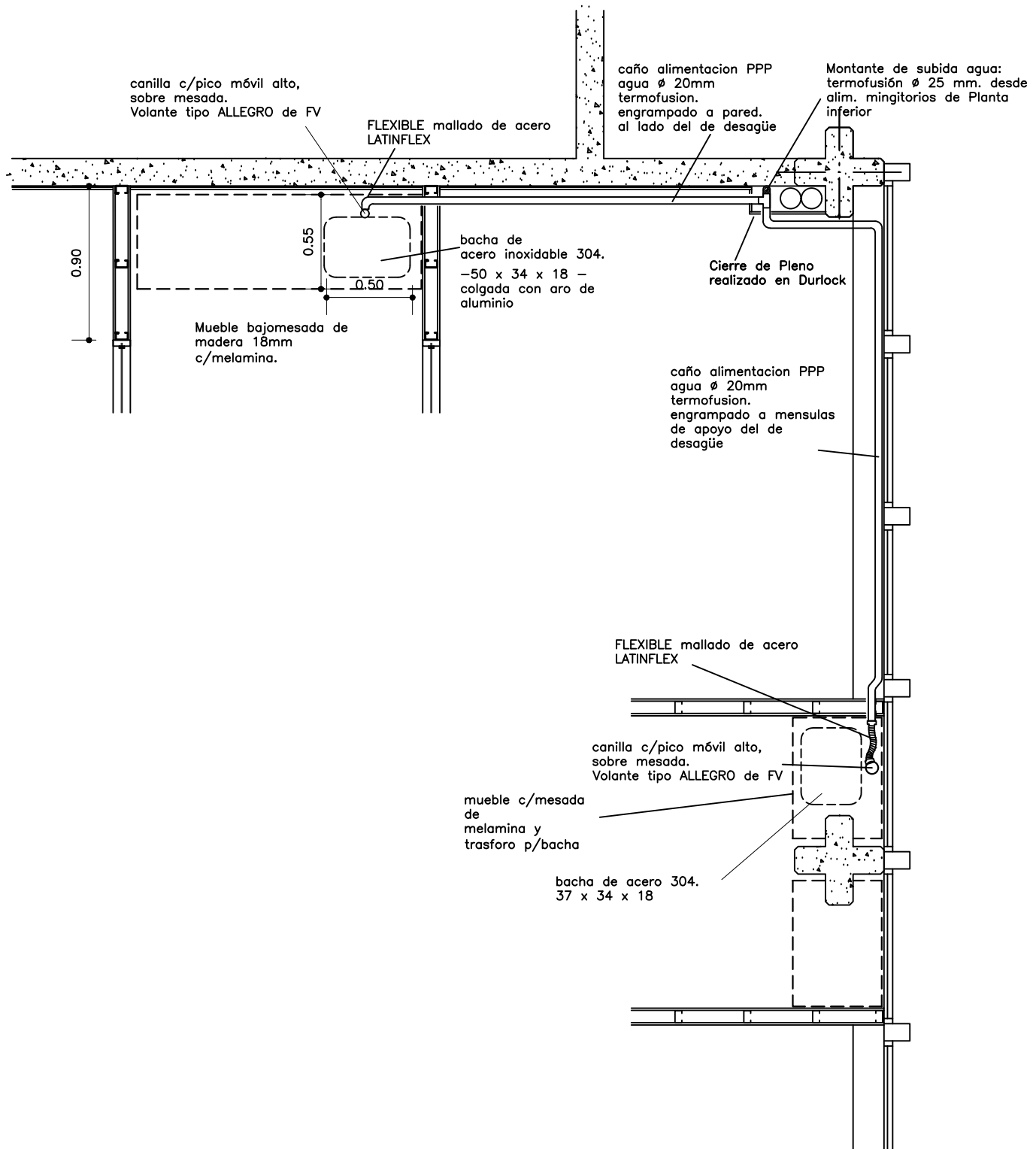

UNIVERSIDAD NACIONAL
DE MAR DEL PLATA

SECRETARÍA DE OBRAS
DEPARTAMENTO DE OBRAS

PROVISIÓN:

Gabinete Simulador de Prácticas Hospitalarias
en Fac. de Ciencias de la Salud y Serv. Social

UBICACION: 4º Piso Fac. de Cienc. de la Salud

RUBRO: INSTALACIÓN SANITARIA

PROYECTO	DIBUJO	REVISO	FECHA	ESCALA
D. O.	J.C.P.	22/5/17	s/esc

PLANO:

-alimentación agua fría a grifería de piletas

PLANO:

07

Diseño y texto de cartel Institucional

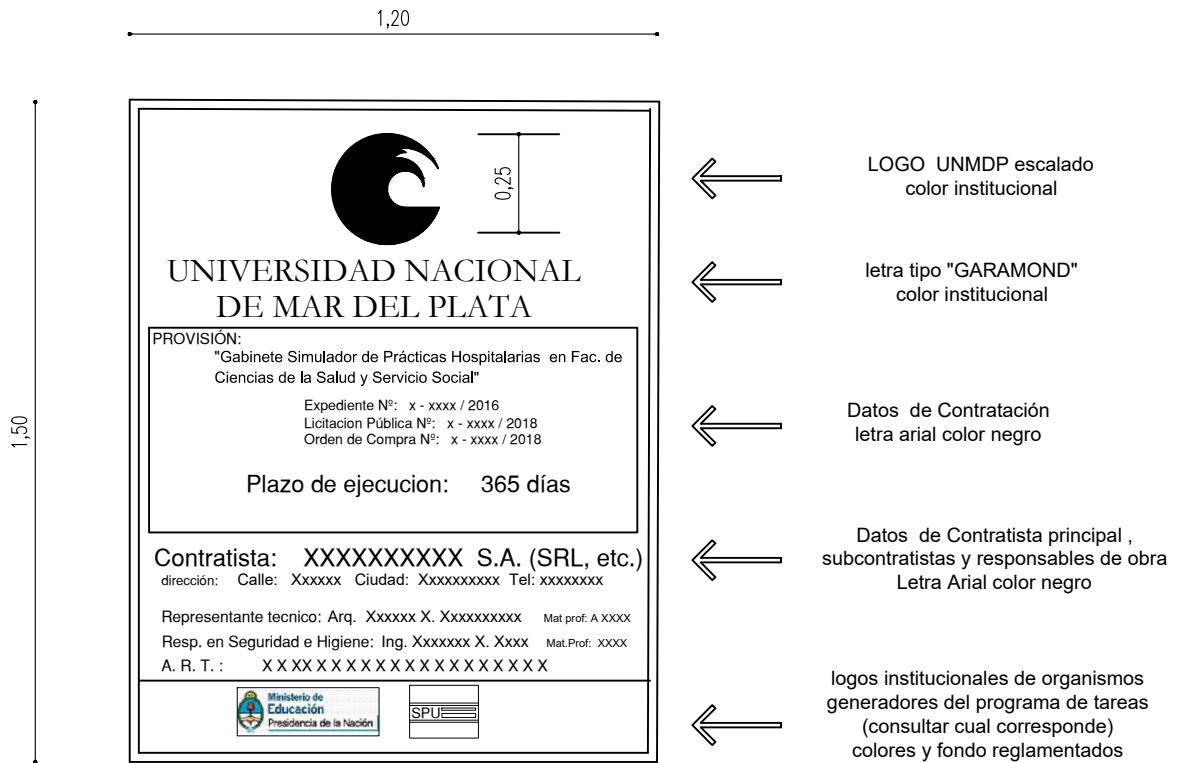

DETALLE : RELACIÓN ESCALAR DE LOGOTIPO

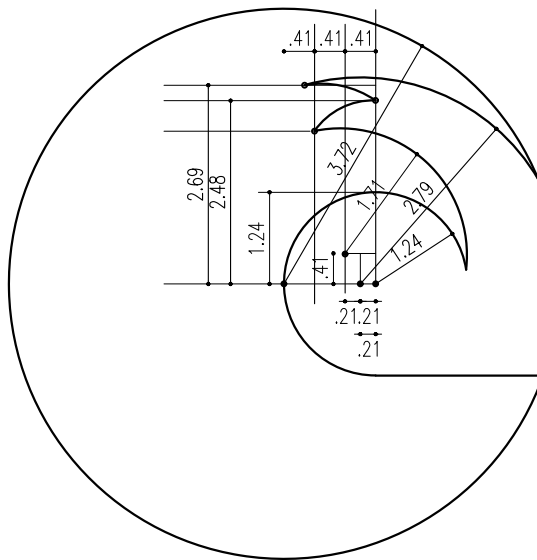

BASTIDOR

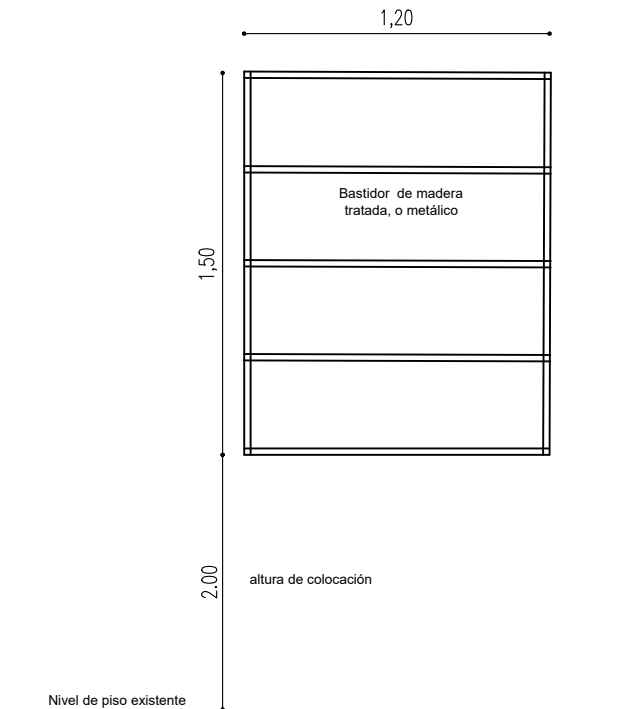

En caso de colocarse en interior, podrá realizarse en ploteado sobre PANAFLEX", y bastidor preparado para colocarse sobre paredes o lugar a designar mediante fijaciones



UNIVERSIDAD NACIONAL DE MAR DEL PLATA

SECRETARÍA DE OBRAS
DEPARTAMENTO DE OBRAS

PROVISIÓN:

Gabinete Simulador de Prácticas Hospitalarias en Fac. de Ciencias de la Salud y Serv. Social

UBICACION: 4º Piso Fac. de Cienc. de la Salud

RUBRO:

TAREAS INICIALES REGLAMENTARIAS

PROYECTO	DIBUJO	REVISO	FECHA	ESCALA
D. O.	J.C.P.	22/5/17	s/esc

PLANO:

ESPECIFICACION DE CARTEL REGLAMENTARIO

PLANO:

08



Condiciones de Seguridad e Higiene para Contratistas y Subcontratistas

- 1) Deberá presentar Póliza del Contrato en vigencia con una Aseguradora de Riesgos del Trabajo (ART). Deberá presentar Certificado de Cobertura de la ART con "Cláusula de No Repetición" contra la UNMdP. Los recibos de pago del Seguro de Riesgos del Trabajo se presentarán mensualmente mientras la contratista realice tareas en establecimientos de la UNMdP
 - 2) La empresa deberá presentar Listado de Personal certificado por la ART y actualizarlo de acuerdo a las altas y bajas que se produzcan durante la ejecución de la obra.
 - 3) El empleador y/o toda otra persona autónoma (Empleador, Profesional en Seguridad, Representante Técnico o Director de Obra, Subcontratista) debe poseer CUIT y deberá presentar un Seguro de Accidentes Personales por el monto mínimo de \$500.000 (Pesos Quinientos Mil). Se presentará Póliza de Seguro y recibos de pago en forma mensual mientras la contratista realice tareas en establecimientos de la UNMdP
 - 4) Deberán cumplir toda la legislación vigente en materia de Seguridad e Higiene en el Trabajo (léase Ley 19587/72, Ley 24557/95, Decreto 351/79, Decreto 911/96, Resolución 231/96 SRT, Resolución 51/97 SRT, Resolución 35/98 SRT, Resolución 319/99 SRT, Resolución 552/01 SRT, Resolución 550/11 SRT y toda otra normativa conexas).
- Se deja expresa constancia que la contratista adjudicataria es la CONTRATISTA PRINCIPAL debiendo ejecutar el PROGRAMA DE SEGURIDAD UNICO DE OBRA. Asimismo, será responsable por el cumplimiento de las Normas de Seguridad de sus Subcontratistas.
- 5) Deberá presentar copia del contrato con un Profesional Habilitado por la legislación vigente en materia de Seguridad e Higiene en el Trabajo, visado por el Colegio Profesional correspondiente.
 - 6) El Responsable de Seguridad e Higiene deberá llevar registros de las visitas y evaluaciones realizadas en las obras que se ejecuten en la UNMdP. Dichos registros serán un Libro Foliado, o bien Constancias de Visita de acuerdo con la duración y/o complejidad de la obra.
 - 7) Deberán realizar la comunicación de inicio de tareas a su ART declarando en forma completa y correcta el domicilio de riesgo (Aviso de Inicio) y entregar a la UNMdP fotocopia de la misma.
 - 8) Deberán confeccionar Legajo Técnico de Seguridad e Higiene con su correspondiente Programa o Plan de Seguridad (Aprobado por la ART), en el que conste "según Resolución 35/98". No tendrá validez el Programa de Seguridad que no esté aprobado por la ART correspondiente.
 - 9) Los accidentes que sufran los empleados de la contratista deberán ser informados a la UNMdP por medio de la Denuncia de Accidente de Trabajo que se presenta en la ART y una descripción detallada del hecho.
 - 10) Deberán presentar las Constancias de Visita y Recomendaciones realizadas por el Inspector de su ART.
 - 11) Deberán presentar fotocopia de las constancias de entrega de Elementos de Protección Personal (EPP) y de las Capacitaciones brindadas en materia de prevención de riesgos laborales firmadas por el Responsable en Seguridad e Higiene en el Trabajo, y por todos los operarios.
 - 12) Deberán cumplimentar toda la normativa vigente en cuanto a equipamiento de obra y vehículos, debiendo entregar a la UNMdP fotocopia de las últimas verificaciones de los equipos especiales tales como grúas, autoelevadores, palas mecánicas, retroexcavadoras, hidráulicos, compresores, silletas y equipos similares, firmadas por profesional o entidad habilitada. En el caso de Silletas y Contrapesos el Responsable de Seguridad e Higiene deberá presentar Informe Técnico escrito sobre estado y condiciones de funcionamiento del equipo.
 - 13) Cualquier incumplimiento de la legislación vigente y de las condiciones mencionadas en esta cartilla podrá dar lugar a la detención automática de la obra por parte del Inspector del Departamento respectivo y rescisión del Contrato.
 - 14) La Contratista deberá ajustarse en un todo a las disposiciones de Seguridad e Higiene que se adjuntan, estando los gastos derivados de este cumplimiento a exclusivo cargo de la Contratista. No se expedirá Acta de Iniciación de Obra hasta contar con la autorización escrita del Servicio de Seguridad e Higiene de la Universidad Nacional de Mar del Plata.

Ing. Horacio Escudé
Servicio de Seguridad e Higiene en el Trabajo
UNMDP

PLIEGO DE BASES Y CONDICIONES PARTICULARES

1. **NORMAS LEGALES DE APLICACIÓN:** La presente contratación se regirá por el **Decreto Delegado N° 1023/01** y sus modificaciones, por el **Reglamento de Compras y Contrataciones de la Universidad Nacional de Mar del Plata** aprobado por la Ordenanza del Consejo Superior (OCS) N° 370/13 (modificado por OCS N° 2524/2017), **Ley 25.551** de Compre Nacional, **Decreto 312/10** (Sistema de protección integral de discapacitados) y demás normas concordantes y/o consecuentes de aplicación.
2. **JURISDICCIÓN FEDERAL:** Toda divergencia resultante de la licitación en todas sus etapas, ya sea de la adjudicación, contrato, cumplimiento o cualquier otra, serán sometidas a los Tribunales Federales de Mar del Plata, con renuncia a cualquier otro fuero o jurisdicción.
3. **GARANTÍA DE LA OFERTA:** Por un importe del 5% del valor total de la oferta (en caso de cotizar con alternativas, la garantía se calculará sobre el mayor valor propuesto), mediante las siguientes formas: a) **Pagaré:** cuando el importe de la garantía no supere la suma de \$260.000. Esta forma de garantía no es combinable con las restantes enumeradas en el presente artículo. b) **Póliza de Caución:** expedida por una Compañía de Seguros (debidamente autorizada) certificada y legalizada la firma de quien la expide. c) **Efectivo:** mediante depósito en Banco Nación, Suc. Centro de Mar del Plata a la cuenta N° 35057203/83. Adjuntar fotocopia del comprobante.
Cuando el monto de la oferta no supere la cantidad que represente \$ 1.300.000 no será necesario presentarla.
4. **MANTENIMIENTO DE LA OFERTA:** El oferente mantendrá la oferta por el plazo estipulado desde la fecha de apertura, período que se considerará automáticamente prorrogado por un lapso igual al inicial y así sucesivamente, salvo que el oferente manifestara fehacientemente su voluntad de no renovar la oferta antes del vencimiento de cada período.
5. **CAPACIDAD DE LOS OFERENTES:** Los proponentes deberán tener competencia técnico-financiera en relación con el objeto que se licita. la Universidad podrá requerir todos los informes necesarios a tal fin. Asimismo, la UNMDP verificará el cumplimiento de las normas previsionales, laborales y tributarias, quedando establecido que si de los datos obrantes en el Organismo se detectase que el Adjudicatario adherido al Régimen Simplificado para Pequeños Contribuyentes, supera el límite establecido en la normativa, se efectuarán todas las retenciones previstas en concepto de Impuesto a las Ganancias, IVA y cualquier otra que pudiera corresponder en los pagos a efectuar.
6. **CRITERIOS DE APLICACIÓN:** Todos los documentos que integran esta contratación serán considerados como recíprocamente explicativos. En caso de existir discrepancias se seguirá el siguiente orden de prelación:
 - a) Decreto Delegado N° 1023/01 y sus modificaciones
 - b) Las disposiciones del Reglamento de Compras y Contrataciones de la Universidad Nacional de Mar del Plata aprobado por la Ordenanza del Consejo Superior N° 370/13, sus modificaciones y las normas que se dicten en su consecuencia.
 - c) Pliego Único de Bases y Condiciones Generales de la Universidad Nacional de Mar del Plata
 - d) Pliego de Bases y Condiciones Particulares y Cláusulas Específicas.
 - e) La oferta y las muestras que se hubieren acompañado.
 - f) El acto administrativo de adjudicación.
 - g) La Orden de Compra o Contrato resultante.
7. **CONSULTA Y RETIRO DE PLIEGOS:** a) De Lunes a Viernes, de 08 a 13 horas, en la Dirección de Suministros. b) En el sitio web: www.argentinacompra.gov.ar, Acceso Directo “Contrataciones Vigentes”. Para cotizar podrá descargarlo como usuario (introduciendo contraseña) y “Enviar notificación al Organismo”. c) En el sitio Web de la Universidad www.mdp.edu.ar, ingresando a “Compras y Contrataciones” y luego a “Contrataciones Vigentes”.
A los efectos de las notificaciones previas a la Apertura de Ofertas, **el Oferente deberá informar que ha descargado el pliego a ofertas@mdp.edu.ar**, indicando su nombre o razón social, domicilio y correo electrónico para que se le pueda comunicar cualquier aclaración o modificación al pliego.
Los oferentes que no hubiesen retirado o descargado el pliego, o que no lo hubiesen notificado, no podrán alegar desconocimiento de las actuaciones que se hubiesen producido hasta el día de apertura de ofertas.
8. **PRESENTACIÓN DE OFERTAS:** Las ofertas se presentarán en el domicilio de la **Universidad Nacional de Mar del Plata** Diag. Juan B. Alberdi N° 2695, 3^{er} Piso, Dirección de Suministros, hasta el día y hora fijados para la apertura del acto, en sobre cerrado identificada la contratación a que corresponde, día y hora de apertura de ofertas e identificación del oferente, incluyendo:
 - a. LA COTIZACIÓN, según lo establecido en cláusula N° 10
 - b. C.U.I.T., fotocopia simple de inscripción
 - c. GARANTÍA DE OFERTA, según cláusula N° 3
 - d. CERTIFICADO SIPRO según cláusula N° 17
 - e. CONSTITUIR DOMICILIO.
 - f. DECLARACIÓN JURADA adjunta, debidamente completa y firmada.

Si corresponde a una contratación mediante TRAMITE SIMPLIFICADO, también podrá utilizar correo electrónico, **exclusivamente** en: ofertas@mdp.edu.ar **hasta una hora antes** de la hora de apertura, indicando en el **asunto el número de Trámite Simplificado**. La Universidad acreditará su admisión confirmando su recepción. Tratándose de medios electrónicos sujetos a requerimientos,



condiciones y prestadores ajenos a la UNMDP, ésta no se responsabiliza por su recepción, quedando a cargo del oferente el cumplimiento de todas las acciones necesarias para hacer llegar en tiempo y adecuadamente su cotización.

9. **EFFECTOS DE LA PRESENTACIÓN DE OFERTAS:** La presentación de la oferta significa por parte del proponente el pleno conocimiento y aceptación de las cláusulas que rigen el llamado a contratación, por lo que no es necesario la presentación de los pliegos con la propuesta.
10. **COTIZACIÓN:** Se utilizará el formulario adjunto o en el de la empresa ajustado a los requisitos establecidos por la AFIP, firmado (por titular, representante legal o apoderado, adjuntando la documentación que lo acredite) con aclaración de firma o sello. En hoja anexa se desarrollarán las características que identifiquen claramente los productos ofrecidos (marcas, modelos, garantías, etc.). De no indicarse la garantía de los equipos, se considerará que la misma es de 12 meses. En caso de cotizarse un conjunto de bienes o servicios que incluyan la provisión de bienes, deberá indicarse el valor unitario de cada componente si éste fuera un bien de uso; del mismo modo, entregados los bienes o servicios adjudicados, en la facturación deberá detallarse unitariamente el valor de cada bien de uso. La Universidad Nacional de Mar del Plata, reviste el carácter de EXENTO (CUIT 30-58676172-9), por lo tanto el precio cotizado (I.V.A. incluido) se entenderá, que es PRECIO FINAL.
11. **MARCAS:** La mención de marcas es al sólo efecto de precisar las características y calidad de lo solicitado, pudiendo cotizar cualquier marca equivalente o superior que cumpla con lo requerido.
12. **MUESTRAS:** En el caso de solicitarse muestras, no será necesario presentarlas si se cotiza indicando expresamente el ofrecimiento de la/s marcas referenciales indicadas en el pedido de cotización. Caso contrario, la no presentación de muestras será causal de rechazo de la oferta.
13. **CRITERIO DE SELECCIÓN:** La adjudicación se realizará a favor de la oferta más conveniente para el Organismo Contratante. Los productos que reúnan calidades o prestaciones superiores a las requeridas, también serán evaluados y podrán ser objeto de adjudicación si la relación precio/ calidad/ prestación/ idoneidad del oferente fuese conveniente. Podrá adjudicarse todos o algunos de los renglones licitados o con la conformidad del oferente, adjudicar parcialmente el o los renglones, o dejar sin efecto la convocatoria en cualquier momento previo al perfeccionamiento del contrato, sin lugar a indemnización alguna a favor de los oferentes.
Aquella empresa que tenga personas contratadas con discapacidad, al momento de la oferta deberá acreditarlo documentadamente, indicando si ocupa personal en esa situación y el porcentaje de ocupación.
PUBLICIDAD DE LAS ADJUDICACIONES: La Universidad publicará las adjudicaciones en su sitio web www.mdp.edu.ar, ingresando al enlace “Compras y Contrataciones” y accediendo a “Publicidad de Adjudicaciones”
14. **GARANTÍA DE CUMPLIMIENTO DEL CONTRATO:** Dentro de los 5 (CINCO) días hábiles administrativos de recibida la Orden de Compra o firma del Contrato, se integrará en concepto de garantía de cumplimiento, el 10% (diez por ciento) del monto adjudicado en cualquiera de las formas previstas en la reglamentación vigente, pudiéndose utilizar pagará solamente cuando el importe de la garantía no supere los \$ 260.000. Dicha garantía será devuelta al emitirse la Recepción Definitiva. Vencido el plazo contractual sin la entrega de los bienes o la prestación del servicio, se declarará la rescisión del contrato sin necesidad de interpelación judicial o extrajudicial, con la pérdida de la garantía de cumplimiento del contrato, sin perjuicio de ser responsable el proveedor por los daños y perjuicios emergentes de su incumplimiento.
15. **MULTA POR MORA:** La entrega fuera del plazo establecido, dará lugar a una multa del 0,5% del valor de lo entregado fuera de término, por cada 10 (diez) días hábiles de atraso o fracción mayor de 5 (cinco) días hábiles.
16. **HABILIDAD PARA CONTRATAR:** La UNMDP no podrá contratar con personas físicas o jurídicas con incumplimientos tributarios y previsionales en los términos del inciso f) del artículo 28 del Decreto Delegado N° 1023/01. En tal sentido, se verificará al momento de la adjudicación, la habilidad para contratar de los potenciales proveedores, de acuerdo a lo dispuesto por la Resolución General AFIP N° 4164/17. Para consultar el detalle de las deudas líquidas y exigibles y la falta de presentación de declaraciones juradas, el contribuyente deberá ingresar al Sistema Cuentas Tributarias y seleccionar en el menú la opción “Detalle de Deuda Consolidada” y, dentro de esta opción, el trámite “Consulta de deuda proveedores del estado”.
17. **SIPRO (Sistema de Información de Proveedores):** El oferente debe estar incorporado en el Sistema de Información de Proveedores administrado por la Oficina Nacional de Contrataciones (ONC). Si no está inscripto, podrá incorporarse al mismo mediante el procedimiento de “Preinscripción” accediendo al sitio de Internet de COMPR.AR, donde completarán la información requerida en los formularios de pre-inscripción. Los interesados podrán consultar el “Procedimiento de Inscripción”, “Documentación a presentar”, junto con los instructivos y manuales de apoyo a proveedores, disponibles en el sitio <https://comprar.gob.ar>.
18. **RECHAZO DE OFERTAS:** Respecto a la desestimación, perfeccionamiento y la inelegibilidad de las ofertas son de aplicación los arts. 83 a 85 del Reglamento de la UNMDP, especialmente serán desestimadas las ofertas sin la firma correspondiente, o escritas a lápiz, sin la presentación de la garantía de oferta o de las muestras cuando se exigiere, efectuadas por personas no habilitadas para contratar con el Estado, con condicionamientos, con cláusulas contrarias al pliego, que tuviera raspaduras, interlíneas, enmiendas no salvadas o que imposibiliten la lectura precisa, en cualquier parte esencial de la oferta.
19. **RESCISION:** La Universidad podrá rescindir la contratación en cualquier momento, sin necesidad de intervención judicial o extrajudicial, sin derecho a indemnización o compensación alguna.

DECLARACIÓN JURADA DE HABILIDAD PARA CONTRATAR

PERSONA / RAZÓN SOCIAL:

CUIT Nº

DOMICILIO CONSTITUIDO:

E-MAIL PARA NOTIFICACIONES:

TELÉFONO:

El que suscribe, con poder suficiente para este acto, DECLARA BAJO JURAMENTO que la persona cuyos datos se detallan al comienzo, está habilitada para contratar con la Universidad Nacional de Mar del Plata, en razón de cumplir con los requisitos del artículo 27 del Decreto 1023/2001 "Régimen de Contrataciones de la Administración Nacional" y que no está incurso en ninguna de las causales de inhabilidad establecidas en el artículo 28 del citado del citado plexo normativo y sus modificatorios, cuyo texto se transcribe:

Artículo 27. — PERSONAS HABILITADAS PARA CONTRATAR. Podrán contratar con la Administración Nacional las personas físicas o jurídicas con capacidad para obligarse que no se encuentren comprendidas en las previsiones del artículo 28 y que se encuentren incorporadas a la base de datos que diseñará, implementará y administrará el órgano Rector, en oportunidad del comienzo del período de evaluación de las ofertas, en las condiciones que fije la reglamentación. La inscripción previa no constituirá requisito exigible para presentar ofertas.

Artículo 28. — PERSONAS NO HABILITADAS. No podrán contratar con la Administración Nacional:

- a) Las personas físicas o jurídicas que se encontraren sancionadas en virtud de las disposiciones previstas en los apartados 2. y 3. del inciso b) del artículo 29 del presente.
- b) Los agentes y funcionarios del Sector Público Nacional y las empresas en las cuales aquéllos tuvieren una participación suficiente para formar la voluntad social, de conformidad con lo establecido en la Ley de Ética Pública, N° 25.188.
- c) Los fallidos, concursados e interdictos, mientras no sean rehabilitados.
- d) Los condenados por delitos dolosos, por un lapso igual al doble de la condena.
- e) Las personas que se encontraren procesadas por delitos contra la propiedad, o contra la Administración Pública Nacional, o contra la fe pública o por delitos comprendidos en la Convención Interamericana contra la Corrupción.
- f) Las personas físicas o jurídicas que no hubieran cumplido con sus obligaciones tributarias y previsionales, de acuerdo con lo que establezca la reglamentación.
- g) Las personas físicas o jurídicas que no hubieren cumplido en tiempo oportuno con las exigencias establecidas por el último párrafo del artículo 8° de la Ley N° 24.156.
- h) Los empleadores incluidos en el Registro Público de Empleadores con Sanciones Laborales (REPSAL) durante el tiempo que permanezcan en dicho registro.

Dejo expresa constancia que en la dirección de Correo Electrónico constituido serán validas todas las notificaciones que curse la Universidad Nacional de Mar del Plata referidas a la presente contratación. Contándose el plazo de notificaciones a partir del aviso de recibo o en caso de no contestación, los plazos correrán a partir del día hábil siguiente a la fecha de remisión.-----

.....
Firma y aclaración

COMPRES TRABAJO ARGENTINO

Ley 25.551

Régimen de compras del Estado Nacional y concesionarios de Servicios Públicos. Alcances.

Sancionada: Noviembre 28 de 2001.

Promulgada de Hecho: Diciembre 27 de 2001.

El Senado y Cámara de Diputados de la Nación Argentina reunidos en Congreso, etc. sancionan con fuerza de Ley:

REGIMEN DE COMPRAS DEL ESTADO NACIONAL Y CONCESIONARIOS DE SERVICIOS PUBLICOS
"Compre Trabajo Argentino"

ARTICULO 1° — La administración pública nacional, sus dependencias, reparticiones y entidades autárquicas y descentralizadas, las empresas del Estado y las sociedades privadas prestadoras, licenciatarias, concesionarias y permisionarias de obras y de servicios públicos, en la contratación de provisiones y obras y servicios públicos y los respectivos subcontratantes directos otorgarán preferencia a la adquisición o locación de bienes de origen nacional, en los términos de lo dispuesto por esta ley.

ARTICULO 2° — Se entiende que un bien es de origen nacional, cuando ha sido producido o extraído en la Nación Argentina, siempre que el costo de las materias primas, insumos o materiales importados nacionalizados no supere el cuarenta por ciento (40%) de su valor bruto de producción.

ARTICULO 3° — Se otorgará la preferencia establecida en el artículo 1° a las ofertas de bienes de origen nacional cuando en las mismas para idénticas o similares prestaciones, en condiciones de pago contado, su precio sea igual o inferior al de los bienes ofrecidos que no sean de origen nacional, incrementados en un siete por ciento (7%), cuando dichas ofertas sean realizadas para sociedades calificadas como pymes, y del cinco por ciento (5%) para las realizadas por otras empresas.

Cuando se trate de adquisiciones de insumos, materiales, materias primas o bienes de capital que se utilicen en la producción de bienes o en la prestación de servicios, que se vendan o presten en mercados desregulados en competencia con empresas no obligadas por el presente régimen, se otorgará la preferencia establecida en el artículo 1° a los bienes de origen nacional, cuando en ofertas similares, para idénticas prestaciones, en condiciones de pago contado sin gastos o cargas financieras, su precio sea igual o inferior al de los bienes ofrecidos que no sean de origen nacional.

La preferencia establecida en el segundo párrafo de este artículo se aplicará a los bienes que se incorporen a las obras, se utilicen para su construcción o para la prestación de tales servicios públicos.

En todos los casos, a los efectos de la comparación, el precio de los bienes de origen no nacional deberá contener, entre otros, los derechos de importación vigentes y todos los impuestos y gastos que le demande su nacionalización a un importador particular no privilegiado, de acuerdo a como lo fije la reglamentación correspondiente.

ARTICULO 4° — Cuando se adquieran bienes que no sean de origen nacional en competencia con bienes de origen nacional, los primeros deberán haber sido nacionalizados o garantizar el oferente su nacionalización. Se entregarán en el mismo lugar que corresponda a los bienes de origen nacional y su pago se hará en moneda local, en las mismas condiciones que correspondan a los bienes de origen nacional y deberán cumplir todas las normas exigidas del mercado nacional. La Secretaría de Industria y Comercio entregará dentro de las 96 horas de solicitado, un certificado donde se verifique el valor de los bienes no nacionales a adquirir.

ARTICULO 5° — Los sujetos contratantes deberán anunciar sus concursos de precios o licitaciones en el Boletín Oficial de la forma en que lo determine la reglamentación, sin perjuicio de cumplir otras normas vigentes en la materia, de modo de facilitar a todos los posibles oferentes el acceso oportuno a la información que permita su participación en las mismas. Los pliegos de condiciones generales, particulares y técnicas de la requisitoria no podrán tener un valor para su adquisición superior al cinco por mil (5%) del valor del presupuesto de dicha adquisición.

ARTICULO 6° — Los proyectos para cuya materialización sea necesario realizar cualquiera de las contrataciones a que se alude en la presente ley, se elaborarán adoptando las alternativas técnicamente viables que permitan respetar la preferencia establecida a favor de los bienes de origen nacional. Se considera alternativa viable aquella que cumpla la función deseada en un nivel tecnológico adecuado y en condiciones satisfactorias en cuanto a su prestación.

ARTICULO 7° — Las operaciones financiadas por agencias gubernamentales de otros países y organismos internacionales, que estén condicionadas a la reducción del margen de protección o de preferencia para la industria nacional, por debajo de lo que establece el correspondiente derecho de importación o el presente régimen, se orientarán al cumplimiento de los siguientes requisitos:

a) El proyecto deberá fraccionarse con la finalidad de aplicar el préstamo gestionado para cubrir exclusivamente la adquisición de aquella parte de bienes que no se producen en el país;

b) En ningún caso se aplicarán las condiciones del acuerdo de financiación a las compras no cubiertas por el monto de la misma.

En el caso de haber contradicción entre las previsiones expuestas en los incisos a) y b) y las que surgen de los convenios de financiación, prevalecerán estas últimas.

Cuando la oferta de bienes de origen no nacional se acompañe por algún tipo de plan de pagos o financiamiento, los oferentes de bienes de origen nacional podrán recurrir al BICE a fin de obtener el financiamiento necesario para equiparar las condiciones financieras ofrecidas.

ARTICULO 8° — Quienes aleguen un derecho subjetivo, un interés legítimo, o un interés difuso o un derecho colectivo, podrán recurrir contra los actos que reputen violatorios de lo establecido en la presente ley, dentro de los cinco (5) días hábiles contados desde que tomaron o hubiesen podido tomar conocimiento del acto presuntamente lesivo.

Cuando el agravio del recurrente consista en la restricción a su participación en las tratativas precontractuales o de selección del proveedor o contratista deberá reiterar o realizar una oferta en firme de venta o locación para la contratación de que se trate, juntamente con el recurso, aportando la correspondiente garantía de oferta.

El recurso se presentará ante el mismo comitente que formuló la requisitoria de contratación, el que podrá hacer lugar a lo peticionado o, en su defecto, deberá

remitirlo juntamente con todas las actuaciones correspondientes dentro de los cinco (5) días hábiles contados desde su interposición, cualquiera fuere su jerarquía dentro de la administración pública o su naturaleza jurídica a la Secretaría de Industria, Comercio y Minería que será el órgano competente para su sustanciación y resolución y que deberá expedirse dentro de los treinta (30) días corridos, contados desde su recepción.

La resolución del Secretario de Industria, Comercio y Minería establecerá el rechazo del recurso interpuesto o, en su caso, la anulación del procedimiento o de la contratación de que se trate y agotará la vía administrativa.

ARTICULO 9° — El recurso previsto en el artículo anterior tendrá efectos suspensivos respecto de la contratación de que se trate, hasta su resolución por la Secretaría de Industria, Comercio y Minería, únicamente en los siguientes casos:

a) Cuando el recurrente constituya una garantía adicional a favor del comitente que formuló la requisitoria de contratación del tres por ciento (3%) del valor de su oferta, en aval bancario o seguro de caución, que perderá en caso de decisión firme y definitiva que desestime su reclamo;

b) Cuando se acredite la existencia de una declaración administrativa por la que se haya dispuesto la apertura de la investigación antidumping previstas en el Código Aduanero, o por la Comisión Nacional de Defensa de la Competencia, respecto a los bienes que hubieren estado en trámite de adjudicación y/o contratación o haber sido favorecidos por la decisión impugnada.

Cuando la Secretaría de Industria y Comercio Exterior hiciera lugar al recurso, quedará sin efecto el trámite, procedimiento o acto recurrido, se devolverá al recurrente la garantía adicional y se remitirán las actuaciones al comitente que elevó las actuaciones al citado organismo.

Cuando no se hiciera lugar al recurso, se remitirán las actuaciones al comitente que formuló la requisitoria de contratación para que continúe con el trámite en curso, sin perjuicio de la responsabilidad del recurrente por los daños y perjuicios que le fueren imputables.

ARTICULO 10. — Cuando se compruebe que en un contrato celebrado por sociedades privadas prestadoras, licenciatarias, concesionarios o permisionarias de obras y de servicios públicos o sus subcontratantes directos obligados por la presente ley, hayan violado sus disposiciones, el ministerio en cuya jurisdicción actúe la persona contratante deberá disponer que ningún otro contrato, concesión, permiso o licencia, le sea adjudicado por parte de la administración pública nacional, sus dependencias, reparticiones y entidades autárquicas y descentralizadas y las empresas del Estado por un lapso de tres (3) a diez (10) años según la gravedad del caso. El acto administrativo que aplique dicha sanción será comunicado a los registros nacionales y provinciales correspondientes.

ARTICULO 11. — La Sindicatura General de la Nación y los entes reguladores serán los encargados del control del cumplimiento de la presente y propondrán las sanciones previstas precedentemente.

ARTICULO 12. — La preferencia del 7% establecida en el artículo 3° de la presente ley será aplicable a las contrataciones que realicen los organismos de seguridad en la medida que no se trate de materiales, insumos o bienes de capital estratégicos cuya adquisición deba permanecer en secreto, a juicio del Poder Ejecutivo nacional.

ARTICULO 13. — El texto de la presente ley deberá formar parte integrante de los pliegos de condiciones o de los instrumentos de las respectivas compras o contrataciones alcanzadas por sus disposiciones, a los que deberá adjuntarse copia del mismo.

ARTICULO 14. — Se considerarán incurso en el artículo 249 del Código Penal, si no concurren otro delito reprimido con una pena mayor, los funcionarios públicos y los administradores y empleados, cualquiera sea su jerarquía y función, de las entidades mencionadas en el artículo 1° sujetas a la presente ley o a las leyes similares que dicten las provincias, en cuanto omitieren o hicieren omitir, rehusaren cumplir, no cumplieran debidamente las normas declaradas obligatorias por la presente ley, su reglamentación o las normas concordantes dictadas en el ámbito provincial.

ARTICULO 15. — El que por informes falsos o reticentes, declaraciones incorrectas, documentación fraguada, maquinaciones de toda clase o cualquier otra forma de engaño, obtuviere indebidamente o hiciera obtener a otro, o de cualquier modo, aun sin ánimo de lucro, facilitare a alguien la obtención indebida de los beneficios establecidos en la presente ley o en las normas concordantes que dicten las provincias y/o el Gobierno Autónomo de la Ciudad de Buenos Aires incurrirá en la sanción establecida en el artículo 172 del Código Penal.

ARTICULO 16. — El Poder Ejecutivo invitará a los gobiernos de las provincias y al Gobierno Autónomo de la Ciudad de Buenos Aires, a efectos de que adopten las medidas legales apropiadas en sus jurisdicciones, regímenes similares al contenido en esta ley.

ARTICULO 17. — Las disposiciones precedentes se aplicarán a las licitaciones y contrataciones cuya tramitación se inicie con posterioridad a la vigencia de la presente ley y, en la medida que sea factible, en aquellas en que por no haber todavía situaciones firmes fuera posible aplicar total o parcialmente aspectos contemplados en el nuevo régimen.

ARTICULO 18. — Dése por vencida la suspensión de la aplicación y vigencia del decreto ley 5340/63 y ley 18.875, prevista en el artículo 23 de la ley 23.697, que no se opongan a la presente ley, y de aplicación a las relaciones jurídicas en vigencia con las sociedades privadas prestadoras, licenciatarias, concesionarias y permisionarias de obras y de servicios públicos, y los respectivos subcontratantes directos.

ARTICULO 19. — Quedan derogadas todas las disposiciones que se opongan a la presente.

ARTICULO 20. — Las denominaciones "Compre Argentino, Compre Nacional y Contrate Nacional" se han de tener como equivalentes en las normas que así lo mencionen y se asimilarán a la presente.

ARTICULO 21. — Serán aplicables al presente las leyes 24.493, de mano de obra nacional y 25.300, de pymes, y sus decretos reglamentarios.

ARTICULO 22. — El Poder Ejecutivo nacional reglamentará la presente ley dentro del término de sesenta (60) días de su promulgación.

ARTICULO 23. — Comuníquese al Poder Ejecutivo.

DADA EN LA SALA DE SESIONES DEL CONGRESO ARGENTINO, EN BUENOS AIRES, A LOS VEINTIOCHO DIAS DEL MES DE NOVIEMBRE DEL AÑO DOS MIL UNO.

— REGISTRADA BAJO EL N° 25.551 —

RAFAEL PASCUAL. — MARIO A. LOSADA. — Guillermo Aramburu. — Juan C. Oyarzún.